

第1号議案－3 事業報告書および決算関係書類等

2020年度事業報告書

2020年3月1日から2021年2月28日

作成 2021年4月1日

兵庫県神戸市灘区六甲台町

備付 2021年5月12日

神戸大学生協同組合

理事長 西野 友年

I. 組合の事業活動の概況に関する事項

1. 事業年度の末日における重要な事業活動の内容

事業種目		主な事業品目等
供給 及び 利用事業	物品供給	書籍・学用品・教育機器・衣料品・電気製品・家具・その他組合員の日常生活に必要な物資を供給する事業
	サービス 提供	国内・海外旅行等の旅行事業を取り扱う事業 アパート・下宿の斡旋及び管理する事業 その他日常生活に必要なサービスを提供する事業
		組合員に食事を提供する事業
その他	組合員のための生命共済・火災共済の業務受託事業 組合員への教育・文化活動 就職活動支援情報提供の各種の取り組み、留学生等の支援、外国の協同組合との交流	

2. 事業の経過及びその成果並びに対処すべき重要な課題

(1) 事業方針

キャンパス人口の流動化や滞留時間減少は、今後も継続されると考えられます。キャンパス内での活動に制限され2019年度は入試前日の活動許可、パソコン必携化、学食定期の募集開始と新たな展開を迎える年度でした。

また、生協ICカードも2年目となり、成果を求められる年度となりました。このような環境のなか、大輪の花が咲いた事業もあれば、2020年度に向けてブラッシュアップがさらなる必要な事業、種蒔きが出来た事業がありました。2020年度は、大輪の花は多年草に、ブラッシュアップが必要な事業はしっかり分析を進め改善に向けて判断をお願いします。種蒔きを終えた事業は、根をしっかり張り、そして大輪の花が咲くように日々の努力を怠らないようにしなければなりません。これまでの事業計画(方針)は以下の通りです。

- 2016年度 「生協の魅力を伝える!」「やっぱり生協だね!」
- 2017年度 「キャンパススパイラルの向上」
- 2018年度 「見える化」「キャンパススパイラルの向上」
- 2019年度 「+1を目指す」

2016年度は「生協の魅力を伝える!」「やっぱり生協だね!」と提言していますが、我々生協職員がまだまだそのレベルに達していないと痛感し、【神戸大学生協職員行動指針】(以下、行動指針)を策定しました。まず、職員の行動(思考)から変化しなければ、「魅力」や「やっぱり」と言った言葉を組合員の皆様から頂くには、ほど遠いと考えました。また、7キャンパス23店舗と広域なため、職員同士のつながりも少なくなりがちです。生協の全職員が、同じ方向を目指す指針も必要と考えました。一方では、各店舗のコンセプト作りも開始しました。

2017年度は、この行動指針をもって、各職員が大学内におけるコミュニティーの一員であることを自覚し、店舗(事業)活動に組合員を巻き込み、共により良いキャンパスライフを過ごせるように協力し合うことを提言しました。2018年度は、さらに生協の事業や活動を理解して頂くことを目的とした「見える化」を提言しました。生協が行っている、キャンパス内でのさまざまな取り組みを知って頂き、キャンパス内での生協の存在意義をあらためて認識して頂きたいとの思いからです。この3年間で、職員から「コミュニケーション」と言うフレーズを聞く機会が多くなりました。当初は「浸透しないのでは・・・」「専務の自己満足では・・・」と懸念していました

行動指針が多くの職員に理解して頂け、少しずつではありますが、意識改革が起きていると感じています。このことから、次のステージに上がるタイミングと判断し、2019年度は「+1を目指す」を提言しました。

「+1」を目指すには、【神戸大学生協職員行動指針】の理解をより深めなければ実現しません。

2016年度からの4年間の事業計画(方針)により、「神戸大学生協はどうあるべきなのか?」「組合員貢献とは?」がイメージし易くなったと考えます。2020年度はさらなるステージに進むために、「支える」と「応えられる」が実践できる(実感して頂ける)生協を目指し、事業計画(方針)を『組合員を「支え」「応えられる」生協に』とします。各職員、そして各店舗が、キャンパスコミュニティーの一員として、「組合員と共に歩める」を念頭に活動・事業を行い、「次に繋がる」ように努力します。

(2) 経済及び事業環境

新型コロナウイルス感染症により、甚大な影響が発生しました。緊急事態宣言や感染防止のための休校措置、課外活動の自粛、そして対面授業から遠隔授業(オンライン授業)移行となりました。キャンパス人口・キャンパス対S流時間が激減しました。

(3) 事業の状況

約2ヶ月の一斉臨時閉店となりました。営業再開も一部の店舗となり、再開した店舗に於いても短縮時間での営業や条件のある中での営業となりました。結果、約82,000万円の大きな損失を計上することとなりました。

(4) 事業経費

1) 組合員数及び出資金

当期末の組合員数は20,907名で前年より458名増加し、出資金は3億7,937万円で前年より6,915万円増加しました。生協ICカードの活用メリットにより、課題であった教職員や留学生の加入が増加しました。また、大学院への進級に際しての所属変更届を行う組合員が増加傾向にあり、法定脱退の精度もこれまで以上に高次化しました。

2) 供給事業

総供給高は13億4,471万円で、前年対比△48.4%、予算対比△47.7%となりました。

ショップ事業部は総供給高11億8,886万円で前年対比△34.0%、予算対比△35.1%、フードサービス事業部は、総供給高1億5,584万円で前年対比△78.6%、予算対比△78.9%と大きな減益・未達成です。

3) その他事業

PC購入会、住まい紹介等の新入生支援活動で手数料が増収となりました。また、学生総合共済は大きく加入が増加しました。結果、その他事業収入は1億2,652万円で、前年対比+2.6%となりました。ただ、日々な供給活動に比例して手数料関係も減収となり、予算に対しては△22.7%となりました。

4) 事業経費

人件費は4億2,753万円(前年対比△22.6%、予算対比△21.4%)です。

物件費は2億2,048万円(前年対比△30.1%、予算対比△29.0%)です。

人件費は、臨時閉店により大きく削減されました。物件費は新入生支援活動移行の経費は、最低限の費用執行となりました。

5) 事業外損益・特別損益

事業外収益では、国からの雇用調整助成金を計上しています。事業外損失では、特別利益計上後に返還請求があった出資金、キャッシュレス決済ポイントを計上しました。

特別利益は、未返還の出資金の整理に伴う戻入、国からの持続化給付金、事業連合からの緊急経営支援金等を計上しました。

6) 当期剰余金

税引前当期損失金は、8,141万円となりました。なお、法人税等を控除した当期損失金は、8,243万円です。

3. 対処すべき重要な課題

重要な展望と課題

新型コロナウイルス感染症の脅威は今後も続くと考えられ、ある一定の制限のある中での事業・活動となります。AfterコロナやWithコロナを前提とした新しいスタイルの確立と、大きな損失を解消するための経営再建が課となります。

(1) 直前3事業年度の財産及び損益の状況

(単位:円)

項 目	2017年度	2018年度	2019年度	本年度
組合員数	18,928	19,844	20,449	20,907
出資金額	348,742,000	362,017,000	372,455,000	379,370,000
供給高	2,533,469,796	2,449,286,896	2,603,782,111	1,344,710,492
その他事業収入	126,334,917	122,718,536	123,333,408	126,526,785
経常剰余金	△ 44,348,724	△ 56,590,755	△ 40,122,934	△ 104,295,297
総資産	967,649,614	963,868,136	874,139,841	768,064,033
純資産	40,392,163	373,407,735	352,563,922	277,043,879

(2) 供給事業の状況表

1) 部門別・業態別供給高の状況

(単位:円)

項 目	2017年度	2018年度	2019年度	本年度
[部門別供給高]				
購買	900,745,214	852,777,703	939,813,886	707,212,404
旅行サービス	470,569,036	470,622,315	540,856,919	219,055,122
書籍	398,151,610	394,081,828	377,242,141	253,078,441
食堂	762,792,190	730,745,849	744,924,024	165,208,793
その他	1,211,746	1,059,201	945,141	155,732
合計	2,533,469,796	2,449,286,896	2,603,782,111	1,344,710,492
[業態別供給高]				
店舗	2,517,036,226	2,441,679,936	2,596,019,951	1,344,710,492
カタログ	16,433,570	7,606,960	7,762,160	0
合 計	2,533,469,796	2,449,286,896	2,603,782,111	1,344,710,492

「業態別供給高」のカタログ供給は店舗を通過しない供給です。

2) 供給高の事業所別内訳

(単位:円)

店 舗 名	2017年度	2018年度	2019年度	本年度
国際文化学部店	350,830,621	328,886,142	326,671,128	320,554,551
医学部店	184,236,883	170,025,826	177,946,439	172,569,034
保健学科店	32,179,147	28,824,247	26,325,261	7,424,268
BELBOXショップ	185,700,855	191,552,344	196,763,604	48,796,718
発達科学部店	30,525,538	26,455,580	25,151,229	202,782
工学部店	20,975,905	18,119,733	19,599,306	1,423,161
海事科学部ショップ	64,944,362	55,569,938	58,218,225	27,568,190
サービスセンター	428,349,918	437,275,667	503,482,108	206,219,429
LANSBOX店	58,633,534	53,988,062	52,552,812	32,807,941
学生会館店	217,532,962	225,898,438	224,559,041	204,750,022
附属中等店学校店	7,655,233	7,375,672	5,599,136	2,212,593
店舗支援課	611,112	617,778	611,112	832,825
キャンパスPC	105,680,082	95,722,753	183,209,772	163,502,780
事業支援室	76,678,497	73,338,924	71,659,932	-
国際文化学部食堂	127,493,845	121,759,597	119,148,220	4,010,352
BELBOXカフェテリア	99,196,680	96,424,766	94,551,123	2,250,698
レストランさくら	89,842,790	84,969,752	87,629,057	12,329,732
工学部食堂	179,276,818	168,780,210	170,707,200	64,635,324
LANSBOX食堂	93,091,179	88,825,106	86,482,598	26,741,694
瀧川記念会館食堂	10,890,939	11,399,926	11,149,982	933,904
発達科学部食堂	27,120,275	23,082,222	20,016,302	818,993
医学部食堂	105,224,442	103,766,532	105,418,678	38,214,886
保健学科食堂	15,915,638	15,490,522	15,541,150	553,450
海事科学部食堂	20,882,541	21,137,159	20,788,696	5,331,357
食堂事務所	-	-	-	25,808
合 計	2,533,469,796	2,449,286,896	2,603,782,111	1,344,710,492

(3) 受託共済事業状況表

1) 加入者数の状況

(単位:件)

共済事業の種類			加入者数		
	元受団体名	コース等	本年度	前年度	前年比
学生総合共済 (生命共済)	大 学 生 協 共 済 連	A型	2,305	4,060	△43.2
		B型	7,394	5,777	28.0
		M型	0	1	△100.0
		U型	3	4	△25.0
		小 計	9,702	9,842	△1.4
学生総合共済 (火災共済)	大 学 生 協 共 済 連	KW型	1,903	3,360	△43.4
		小 計	1,903	3,360	△43.4
合 計			11,605	13,202	△12.1

(注) 2021年2月28日現在

2) 元受団体共済掛金及び共済金支払の状況

(単位:円)

共済事業の種類		元受団体共済掛金			共済金支払件数			共済金支払金額		
	元受団体名	本年度	前年度	前年比	本年度	前年度	前年比	本年度	前年度	前年比
生命共済	大学生協共済連	136,436,180	135,201,150	100.9	450	883	51.0	46,958,000	50,552,000	92.9
火災共済	大学生協共済連	3,819,500	6,714,990	56.9	2	6	33.3	127,360	830,155	15.3
合 計		140,255,680	141,916,140	98.8	452	889	50.8	47,085,360	51,382,155	91.6

3. 増資及び資金の借り入れその他資金調達状況

(単位:円)

調 達 方 法	金 額
金融機関	30,000,000

4. 組合が所有する施設の建設または改修その他の設備投資状況

設備投資概況表

施 設 ・ 設 備 名	所 在 地	摘 要
保健学科店 ハンディPOS	須磨区友が丘7-10-2	20年4月取得
国際文化学部食堂 ハンディPOS	灘区鶴甲1-2-1	20年4月取得
工学部食堂 洗浄室ダクトファン設置	灘区六甲台町1-1	20年8月取得
保健学科店 シャッター	須磨区友が丘7-10-2	期中除却
BELBOXショップ スズキエブリィ	灘区六甲台町2-1	期中除却
学生会館店 中央型平台付書籍棚セット	灘区六甲台町1-1	期中除却

5. 他の法人との業務上の提携

業 務 提 携 先	所 在 地	提 携 内 容
大学生協事業連合	東京都杉並区和田3-30-22	業務委託
国立大学法人 神戸大学	神戸市灘区六甲台町1-1	業務委託

6. 他の会社を子会社等及び関連法人等とすることとなる場合における当該他の会社の株式または持分の取得該当する事項はありません。

7. 事業の全部または一部の譲渡又は譲受け、合併その他の組織の再編成該当する事項はありません。

8. 教育事業の状況

(単位:円)

項 目		金 額
当期に繰り越された教育事業等繰越金		0
教育事業等の使途		
科 目	内 容	金 額
教育文化費	組合員むけ企画諸費用	479,021
	新入生歓迎冊子	148,809
	新入生歓迎企画	71,632
	組合員向け企画諸費用	61,448
	学生組織委員会活動費	59,059
合 計		819,969

II. 組合の運営組織の状況に関する事項

1. 前事業年度における総代会の開催状況

通常総代会

総代会開催日		2020年5月30日	
総代会日現在総代数			108名
出席総代数	本 人	1名	
	代 理 人 (委 任)	0名	
	書 面	107名	
合 計			108名
(重要な議事、議決事項および議決状況)			
第1号議案	2019年度事業報告・決算関係書類等承認の件	賛成105票	保留2票
第2号議案	2020年度事業計画及び予算決定の件	賛成104票	反対1票 保留2票
第3号議案	役員選出の件	全員信任	
第4号議案	定款の一部変更	賛成105票	保留2票
第5号議案	役員選挙規約一部改定の件	賛成105票	保留2票
第6号議案	役員報酬決定の件	賛成104票	反対1票 保留2票
第7号議案	議案効力発生の件	賛成105票	保留2票

(注) 総代選挙は、総代選挙規約に基づいて行われ、135人の定数に対して108人が立候補し、選挙の結果 2020年5月1日当選人が公告されました。

2. 組合員に関する事項

(1) 組合員出資金等増減表

(単位:円)

区 分	組合員数	口 数	組合員出資金総額	一人当組合員出資金額
期首現在	20,449	372,455	372,455,000	18,214
期首現在(学生・院生)	19,403	364,495	364,495,000	18,785
期首現在(教職員その他)	1,046	7,960	7,960,000	7,610
当期増加分(学生院生)	3,553	67,141	67,141,000	18,897
当期増加分(教職員その他)	90	620	620,000	6,889
当期減少分(学生院生)	3,146	60,628	60,628,000	19,271
当期減少分(教職員その他)	39	218	218,000	5,590
期末現在(学生院生)	19,810	371,008	371,008,000	18,728
期末現在(教職員その他)	1,097	8,362	8,362,000	7,623
期末現在	20,907	379,370	379,370,000	18,146

(2) 地区別組合員概況表

(単位:円)

区 分		組合員数	口 数	組合員出資金総額	一人当組合員出資金額
1.国際文化学部地区	学生・院生	4,169	80,273	80,273,000	19,255
	教職員	77	445	445,000	5,779
2.六甲台地区	学生・院生	4,375	81,965	81,965,000	18,735
	教職員	75	757	757,000	10,093
3.文理農学部地区	学生・院生	3,800	74,393	74,393,000	19,577
	教職員	639	4,218	4,218,000	6,601
4.工学部地区	学生・院生	2,891	55,475	55,475,000	19,189
	教職員	65	610	610,000	9,385
5.発達科学部地区	学生・院生	677	13,150	13,150,000	19,424
	教職員	39	338	338,000	8,667
6.楠地区	学生・院生	1,158	22,512	22,512,000	19,440
	教職員	135	1,504	1,504,000	11,141
7.名谷地区	学生・院生	928	18,460	18,460,000	19,892
	教職員	12	115	115,000	9,583
8.深江地区	学生・院生	1,061	21,025	21,025,000	19,816
	教職員	11	155	155,000	14,091
9.附属中等教育学校地区	学生・院生	751	3,755	3,755,000	5,000
	教職員	44	220	220,000	5,000
合 計	学生・院生	19,810	371,008	371,008,000	18,728
	教職員	1,097	8,362	8,362,000	7,623

3. 役員に関する事項

(1) 役員一覧

役名	氏名	担当	就任年月日	略歴等
理事長(代表理事)	西野 友年		2009年5月27日	2019年5月より理事長 理学研究科教員
専務理事(代表理事)	坂本 安弘		2015年5月28日	2015年5月より専務理事
常任理事	朴 鐘祐		2011年5月27日	2020年5月より常任理事 人文学研究科教員
〃	片岡 亮太		2015年5月28日	2020年5月より常任理事 経営学研究科1年生
〃	栗 大輝	学生委員会委員長	2019年5月23日	2020年5月より常任理事 経営学部3年生
〃	岡川 功	ショップ事業部長	2018年5月24日	2018年5月より常任理事 生協職員
理事	向井 洋一		2013年5月27日	工学研究科教員
〃	横川 博一		2015年5月28日	大学推進機構教員
〃	笹 健児		2016年5月26日	海事科学研究科教員
〃	石丸 幸勢		2015年5月28日	附属中等教育学校教員
〃	小澤 卓也		2020年5月30日	国際文化学研究科教員
〃	長坂 耕作		2020年5月30日	人間発達環境学研究科教員
〃	硯 愛画		2020年5月30日	工学研究科1年生
〃	高木 大輝		2018年5月28日	農学部4年生
〃	神田橋 文恵		2020年5月30日	理学部3年生
〃	是永 恭兵		2020年5月30日	経済学部3年生
〃	若宮 聖真		2019年5月23日	経済学部3年生
〃	横澤 瑠晟		2019年5月23日	法学部3年生
〃	金澤 海渡		2019年5月23日	経営学部3年生
〃	山本 七颯		2019年5月23日	国際文化学部3年生
〃	逢坂 悠		2020年5月30日	経済学部2年生
〃	眞鍋 泰自		2020年5月30日	経営学部2年生
〃	吉村 源太		2020年5月30日	法学部2年生
〃	中川 歩美		2020年5月30日	農学部2年生
〃	木村 祐一		2026年5月26日	生協職員
監事	大谷 恭弘		2017年5月26日	工学研究科教員
〃	湯浅 英男		2020年5月30日	元国際文化学研究科教員
〃	林 靖博		2020年5月30日	大学職員

(2) 事業年度中に辞任した役員

該当なし

4. 職員数及びその増額その他の職員の状況

職員状況表

区分		前期末数	当期末数	平均年齢 平均勤続年数
正規職員		22名	20名	38歳 11年
定時職員	時間数 (総数)	281,922時間 (276名)	112,719時間 (216名)	
	正規換算数	141名	56名	

(注1) 正規職員の総人数は、年間2,000時間をもって1名として換算しています。

(注2) 上表には出向受入者1名を含んでいません。

5. 業務の運営の組織に関する事項

(1) 運営組織図

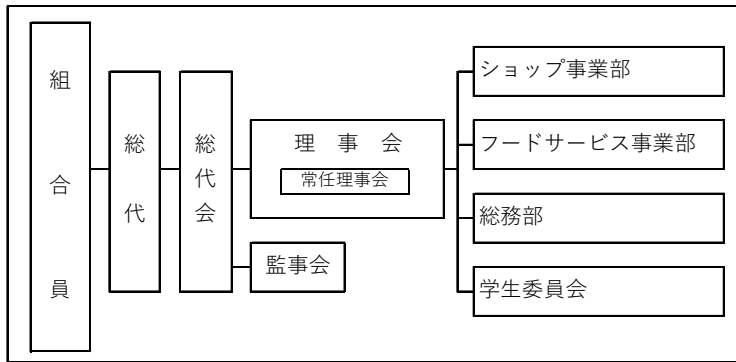

(2) 経営組織図

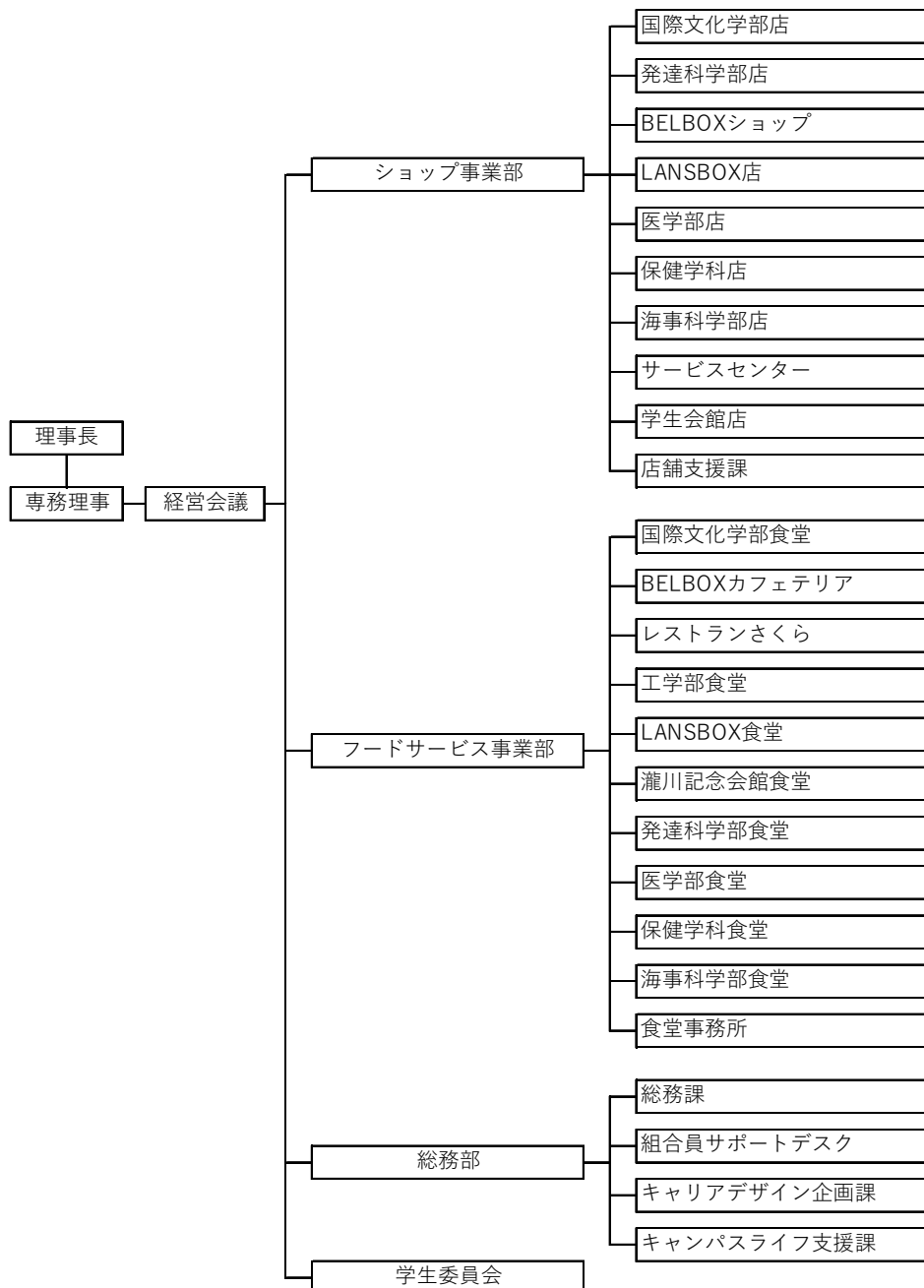

6. 施設の設置状況に関する事項

施設一覧表

施設名	所在地	面積 (㎡)	概要
1. 総務部	灘区鶴甲1-2-1	199.19	1987年4月新営 2013年9月改装
2. 食堂・喫茶・ショップ			
国際文化学部食堂	灘区鶴甲1-2-1	960	1964年3月新営 1994年9月増築 2008年12月改装 2016年9月改装
カフェリア・パンショップ	灘区鶴甲1-2-1		1964年3月新営 2008年12月改装 2016年2月改装(業態変更) 3月以降国際文化学部食堂と合併により閉店
BELBOXカフェテリア	灘区六甲台町2-1	939	2003年1月新営
レストランさくら	灘区六甲台町2-1	352	2003年1月新営
工学部食堂	灘区六甲台町1-1	391	1973年3月新営 2006年2月改装 2014年8月改装
ランスボックス食堂	灘区六甲台町1-1	533	1985年4月新営 2016年9月2階食堂改装
発達科学部食堂	灘区鶴甲3-11	378	1968年11月新営 2007年3月改装 2008年12月改装
医学部医学科食堂	中央区楠町7-5-1	489	1988年4月新営
医学部保健学科食堂	須磨区友が丘7-10-2	240	1984年4月新営
滝川記念学術会館食堂	灘区六甲台町1-1	190	1991年10月新営
海事科学部食堂	東灘区深江南町5-1-1	224	2003年10月新営
国際文化学部店	灘区鶴甲1-2-1	406.64	1964年3月新営 1979年11月増築 2008年8月改装
サービスセンター	灘区鶴甲1-2-1	82.69	1964年3月新営 1996年9月増築 2008年12月改装
学生会館店	灘区六甲台町1-1	321.3	1966年3月新営 2000年7月改装 2008年12月改装
BELBOXショップ	灘区六甲台町2-1	345.92	2003年1月新営
工学部店	灘区六甲台町1-1	50.7	1973年3月新営 2001年8月増築 2005年8月改装 2014年8月改装 2020年8月に業態変更(テイクアウト手作り弁当コーナー) 業態変更に伴い工学部食堂に合併
ランスボックス店	灘区六甲台町1-1	132.82	1985年4月新営 2005年9月改装 2006年9月改装 2011年2月改装 2012年9月改装
発達科学部店	灘区鶴甲3-11	68.04	1968年11月新営 1982年10月改装 2007年3月改装 2008年12月改装
医学部医学科店	中央区楠町7-5-1	206.21	1988年4月新営 2010年8月改装
医学部保健学科店	須磨区友が丘7-10-2	48.75	1984年4月新営 2010年12月改装
海事科学部ショップ	東灘区深江南町5-1-1	107.8	2003年10月新営
附属中学校店	東灘区住吉山手5-11-1	25.28	2014年10月新営 2015年4月営業開始
3. 倉庫			
書類倉庫	灘区鶴甲1-2-1	45.13	2002年10月新設

神戸大学生協は、国立大学法人神戸大学より土地・建物を無償で使用させていただいています。

この表では、当該施設の面積(単位 ㎡)と新営・増築、または改装の時期を示しています。

なお、食堂は厨房面積ではなく、食堂ホール部分も含めて表示しております。

総務部は、土地を国立大学法人神戸大学より使用させていただき、建物自身は生協の負担で建てています。

7. 子会社等及び関連法人等の状況に関する事項

該当する事項はありません。

8. 事業連合に関する事項

(1) 事業連合の概要

区分	関連法人等
会社名	生活協同組合連合会大学生協事業連合
所在地	東京都杉並区和田 3-30-22
代表者名	理事長 井内 善臣
設立年月日	1969年10月1日創立、同年12月19日都知事認可
事業内容	(1)会員の事業に必要な物資を購入し、これに加工もしくは加工しないで、又は生産して会員に供給する事業 (2)会員の組合員の生活に有用な協同施設を設置し、会員及び会員の組合員に利用させる事業 (3)会員の組合員の生活の改善及び文化の向上を図るために必要な行事等の企画及び実施又はこれらに関連する情報を提供する事業 (4)会員、会員の組合員及び役職員並びにこの会の役職員の組合事業に関する知識の向上を図るために必要な教育を行い、及び情報を提供する事業 (5)会員の組合員のための宅地建物取引業法に基づく宅地建物取引業に関する事業 (6)会員の組合員のための旅行業法に基づく旅行業に関する事業 (7)会員の組合員のための古物営業法に基づく古物営業に関する事業 (8)会員の利用に供する計算、運搬に関する事業 (9)会員の事業の支援、連絡並びに調整に関する事業 (10)前各号の事業に附帯する事業
設立の理由	協同互助の精神に基づき、全国大学生生活協同組合連合会と提携し大学生生活協同組合の協同事業の中心として事業活動ならびに各種活動を行って会員事業の発展をはかり会員組合員の生活の経済的文化的向上をはかることを目的として設立されました。
出資金及び総口数	出資金 4,129,330 千円 総口数 412,933 口
神戸大学生協の出資額及び口数	出資金 82,630 千円 総口数 8,263 口
決算月日	2021年2月28日
出資生協	早稲田大学生生活協同組合 209,810 千円 東京大学消費生活協同組合 187,180 千円 立命館生活協同組合 185,720 千円 慶應義塾生活協同組合 156,560 千円 京都大学生生活協同組合 149,700 千円 その他 185 大学生生活協同組合 3,240,360 千円

(注) 出資金及び総口数ならびに出資生協は 2021 年 2 月 28 日現在です。

(2) 事業連合の決算概況

(単位：千円)

資産・負債・純資産の状況		
法人名		生活協同組合連合会大学生協事業連合
科目\決算期		2021年2月28日(54期)
資産の部	流動資産	31,114,131
	固定資産	7,638,395
	資産合計	38,752,526
負債の部	流動負債	33,803,351
	固定負債	2,637,425
	負債合計	36,440,776
純資産の部	出資金	4,129,330
	剰余金	△ 1,817,580
	純資産合計	23121749
負債及び純資産合計		38,752,526

(注) 上記貸借対照表は、当事業報告書作成時点では大学生協事業連合は総会の議決を経ていませんので確定していませんが、事業連合代表理事から示された決算関係書類に基づいて記載しています

(3) 事業連合の損益状況(決算期：2020年2月29日)

(単位：千円)

大学生協生活協同組合関西北陸事業連合	
科目\決算期間	2020年3月1日～2021年2月28日
供給高	79,513,080
供給剰余金	574,624
事業損失金	△ 291,309
経常損失金	33,838
当期損失金	△ 1,651,485
当期末処理損失金	△ 1,817,580

(注) 上記損益計算書は、当事業報告書作成時点では大学生協事業連合は総会の議決を経ていませんので確定していませんが、事業連合代表理事から示された決算関係書類に基づいて記載しています

(4) 事業連合との取引等の状況

(単位:円)

区分	経常収益		経常費用		その他取引		
	供給高	その他	仕入高	その他	収 益	費 用	その他
大学生協事業連合	0	112,650	1,055,435,191	57,077,521	0	0	0
対取引高率 (%)			94.81				

2020年度 事業報告書の附属明細書

2020年3月1日から2021年2月28日まで

作成 2021年4月1日
備付 2021年5月12日

兵庫県神戸市灘区六甲台町
神戸大学生生活協同組合
理事長 西野 友年

1. 役員報酬等の状況

(1) 役員報酬明細

区分	定款上の定員(人)	支払人数(人)	報酬等支払額	摘要
理事	20~25人	1名	8,460,552円	理事報酬の限度額：900万円
監事	3~5名	0名	0円	
合計	23~30人	1名	8,460,552円	

2. 役員と他の法人等の業務執行者兼務状況

区分	常勤・非常勤の別	代表権の有無	氏名	兼務先名	兼務先での役職名
理事	常勤	有	坂本 安弘	株式会社コープリビングサービス	取締役
	〃	〃	〃	株式会社UCF関西	取締役
	〃	〃	〃	神戸親和女子大学生生活協同組合	専務理事
理事	非常勤	無	木村 祐一	神戸親和女子大学生生活協同組合	理事
理事	常勤	無	岡川 功	株式会社UCF関西	監事

3. 組合と役員との間の利益が相反する取引の明細

該当する事項はありません。

4. 事業連合に関する事項

事業連合に対する債権・債務明細表

①債権明細表

(単位:円)

区分	短期債権			長期債権		
	期首残高	期末残高	当期増減額	期首残高	期末残高	当期増減額
大学生協事業連合	136,273,449	3,073,178	△133,200,271	0	0	0

②債務明細表

(単位:円)

区分	短期債務			長期債務		
	期首残高	期末残高	当期増減額	期首残高	期末残高	当期増減額
大学生協事業連合	198,220,065	113,840,846	△84,379,219	0	0	0

5. その他事業報告書の内容を補足する重要な事項

開示すべき重要な事項はありません。

2020年度 事業報告書の附属明細書

2020年3月1日から2021年2月28日まで

作成 2020年4月1日
備付 2019年5月9日

兵庫県神戸市灘区六甲台町
神戸大学生協同組合
理事長 西野 友年

1. 貸借対照表

貸 借 対 照 表 (2021年2月28日現在)

(単位:円)

科 目	金 額	科 目	金 額
(資 産 の 部)		(負 債 の 部)	
流 動 資 産	610,213,772	流 動 負 債	400,438,525
現金預金	308,256,228	買掛金	128,649,143
供給未収金	99,386,808	未払金	41,293,995
商品及び原材料	144,721,064	未払法人税等	1,023,000
立替金	121,727	未払費用	19,641,023
未収消費税等	16,969,700	前受金	139,475,984
前払費用	3,282,096	預り金	67,383,989
未収金	38,549,149	賞与引当金	2,971,391
貸倒引当金	△1,073,000		
固 定 資 産	157,850,261	固 定 負 債	90,581,629
有 形 固 定 資 産	32,374,814	長期借入金	30,000,000
建物及び附属設備	63,800,755	退職給付引当金	57,006,389
減価償却累計額	△59,898,375	役員退職給与引当金	3,575,240
構築物	2,935,180		
減価償却累計額	△2,796,781	負 債 合 計	491,020,154
車両運搬具	16,057,416		
減価償却累計額	△16,036,086	(純 資 産 の 部)	
器具備品	215,914,828	組合員資本	
減価償却累計額	△187,602,123	出資金	379,370,000
無 形 固 定 資 産	4,840,447	剰余金	
ソフトウェア	1,853,583	当期末処理損失金	102,326,121
電話加入権	2,986,864	(うち当期欠損金)	(82,435,043)
そ の 他 固 定 資 産	120,635,000		
関係団体等出資金	107,785,000	純 資 産 合 計	277,043,879
長期貸付金	8,800,000		
差入保証金	4,050,000	負 債 ・ 純 資 産 合 計	768,064,033
資 産 合 計	768,064,033		

2. 損益計算書

損 益 計 算 書
(自 2020 年 3 月 1 日 至 2021 年 2 月 28 日)

(単位:円)

科 目	金 額	
供 給 事 業		
供 給 高	1,344,710,492	
供 給 値 引	<u>8,278,304</u>	1,336,432,188
供 給 原 価		
期 首 商 品 棚 卸 高	183,994,323	
仕 入 高	<u>1,060,524,881</u>	
合 計	1,244,519,204	
期 末 商 品 棚 卸 高	<u>144,721,064</u>	1,099,798,140
		<u>236,634,048</u>
そ の 他 事 業 収 入		
共 済 受 託 手 数 料 収 入	17,646,185	
教 育 文 化 事 業 収 入	641,393	
供 給 事 業 手 数 料 収 入	10,181,979	
そ の 他 手 数 料 収 入	<u>98,057,228</u>	126,526,785
		<u>363,160,833</u>
事 業 経 費		
人 件 費	427,531,540	
物 件 費	<u>220,481,149</u>	648,012,689
		<u>△284,851,856</u>
事 業 外 収 益		
受 取 利 息	39,579	
受 取 配 当 金	84,000	
雑 収 入	<u>183,641,795</u>	183,765,374
事 業 外 費 用		
雑 損 失	<u>3,208,815</u>	3,208,815
		<u>△104,295,297</u>
特 別 利 益		
固 定 資 産 売 却 益		
補 助 金 収 入	2,000,000	
そ の 他 特 別 利 益	<u>41,400,700</u>	43,400,700
特 別 損 失		
固 定 資 産 除 却 損	140,113	
そ の 他 特 別 損 失	<u>20,377,333</u>	20,517,446
		<u>△81,412,043</u>
法 人 税 等		1,023,000
		<u>△82,435,043</u>
当 期 首 繰 越 剰 余 金		<u>△19,891,078</u>
		<u>△102,326,121</u>

3. 損失処理案

2020 年度損失処理案

(単位:円)

項目	金額
I 当期末処理損失金	<u>102,326,121</u>
II 次期繰越損失金	<u>102,326,121</u>

注 記

4. 個別注記表

1. この決算関係書類は、中小企業の会計に関する指針によって作成されています。

2. 重要な会計方針にかかる事項に関する注記

(1) 資産の評価基準及び評価方法は以下のとおりです。

棚卸資産の評価基準及び評価方法

【商品】	書籍・購買	売価還元法による原価法
	食堂(食材)	最終仕入原価法による原価法

(2) 固定資産の減価償却の方法は以下のとおりです。

①有形固定資産	定率法	主な 耐用年数	建物	7年～50年
1998年4月1日以後に取得した建物及び2016年 4月1日以後に取得した建物附属設備・構築物に ついては定額法			建物附属設備	3年～18年
			構築物	5年～14年
			器具備品	2年～20年
			車両運搬具	2年～7年
②無形固定資産	定額法	ソフトウェアは利用期間(5年)に基づく定額法		

(3) 引当金の計上基準は下記の通りです。

①貸倒引当金	債権の貸倒により損失に備えるため、一般債権は法人税法に定める一括評価金銭債権に係る繰入率による繰入限度相当額、及び貸倒懸念債権については、回収可能性を検討して回収不能見込額を計上しています
②賞与引当金	職員の賞与の支給に備えるため、支給見込み額の当期負担額を計上しています。
③退職給付引当金	退職給付会計に関する注記に記載しています。
④役員退職給与引当金	役員退職金の支給に備えるため、役員退職金規定による期末要支給額相当額を計上しています。

(4) その他決算関係書類の作成のための基本となる重要な事項は以下のとおりです。

消費税の会計処理

消費税等の会計処理は、税抜方式を採用しています。

3. 損益計算書に関する注記

(1) 事業外損益の主な内訳は以下のとおりです。

①事業外収入

(単位:円)

受取利息	39,579	預金利息
受取配当金	84,000	出資配当金
雑収入	168,178,376	雇用調整助成金・小学校休業等対応助成金等
雇用調整休業助成金等	168,178,376	新規採用職員研修費用補助
正規職員新規採用教育プログラム援助	4,722,224	
DM協賛金	2,539,192	
学生賠償責任保険他広告料	2,114,000	
キャッシュレス還元ポイント	1,278,819	キャッシュレス還元ポイント入金
トレイ広告料	815,873	事業連合商品代金等前払い精算に対する手数料
学生生活110番払込書作成費用	538,053	
20年度電子マネー整理益	468,929	2018年から2年間利用がない電子マネー
東京海上日動 廃車費用	409,091	廃車に伴う車輛保険給付
貸倒引当金戻入益	120,000	
連合前渡手数料 (非)	112,650	
その他	2,344,588	

②事業外費用

(単位:円)

雑損失	1,405,628	キャッシュレス還元ポイント付与
キャッシュレス還元ポイント	1,405,628	
出資金整理後返還金	833,000	
商品廃棄ロス	731,841	
消費税精算違算	103,194	
その他	135,152	

(2) 特別損益の主な内訳は以下のとおりです。

(単位:円)

特別利益	28,575,000	コロナによる大学生協事業連合からの支援金
緊急経営支援金	28,575,000	
窓口業務支援金等	3,905,700	コロナによる大学生協共済連からの支援金
コロナによる行政からの補助金収入	2,000,000	持続化給付金等
組合員出資金整理益	8,920,000	
特別損失	20,037,333	コロナによる転籍・早期退職制度利用割増退職金
職員退職給与	20,037,333	
その他特別損失	340,000	職員再就職支援サービス利用料
固定資産除却損	140,113	

(3) 法人税等には、法人税、住民税が含まれています。

4. 退職給付会計に関する注記

(1) 退職給付債務の計上

職員の退職により支給する退職給付に備えるため、当期末における退職給付債務(簡便法による期末自己都合退職要支給額を採用)及び年金資産の見込額をもとに計算した金額を退職給付引当金として計上しています。

(2) 採用する退職給付制度

正規職員の退職により支給する退職給付にあてるため、退職一時金制度、企業年金基金制度を採用し、定時職員は退職一時金制度のみを採用しています。

(3) 簡便法を適用した制度の、退職給付引当金の期首残高と期末残高の調整表

退職給付引当金の期首残高	74,186,260円
退職給付費用	6,982,136円
退職給付の支払額	△ 21,713,967円
年金制度への拠出額	△ 3,024,000円
他生協への移籍支払額	△ 67,000円
他生協からの移籍受入額	642,960円
退職給付引当金の期末残高	<u>57,006,389円</u>

(4) 退職給付債務及び年金資産と退職給付引当金の調整表

積立型制度の退職給付債務	93,064,875円
年金資産	△ 36,058,486円
貸借対照表に計上された負債と資産の純額	<u>57,006,389円</u>
退職給付引当金	<u>57,006,389円</u>
貸借対照表に計上された負債と資産の純額	<u>57,006,389円</u>

(5) 退職給付に関連する損益

簡便法で計算した退職給付費用	6,982,136円
----------------	------------

(6) 企業年金制度について

このほかに、職員については日生協企業年金基金に加入していますが、複数の事業主による総合設立型基金のため退職給付債務等は計上していません。

尚、複数事業主制度に関する事項は以下の通りです。

①制度全体の積立状況に関する事項

年金時価資産額	44,459,767,895円	(2021年2月末日)
数理債務	34,223,110,000円	(2020年3月末日)
差引額	10,236,657,895円	

②制度全体に占める当生協の掛金拠出割合(2018年2月分) 0.09787%

③補足説明

数理債務は2019年3月末日時点、年金時価資産額は上記基準日時点の金額を使用しており期間に差が生じています。基準日時点における数理債務は当該期間分増加するものと予想され、それを追加すると差引額は減少します。

なお、2019年3月末日時点の繰越剰余金は、7,691,491,586円となっており、過去勤務債務残高はありません。

5. 関連当事者との取引に関する注記

(単位:円)

種類	法人等の	資本金または	議決権	関連当事者	取引の内容	取引金額	科目	期末残高
関連法人	大学生協 事業連合	4,129,330,000	直接 0.52%	仕入先 役員兼任 1名	商品仕入	1,005,435,191	前渡金	0
					業務委託	57,077,521	買掛金	112,766,170
					経費仕入	21,095,879	未払金	1,074,676
					POSレジ使用料	4,900,728	未収金	3,073,178

2019年度 決算関係書類の附属明細書

1. 組合員資本の明細

(単位:円)

区 分	期首残高	当期増加額	当期減少額	期末残高	備考
組合員出資金	372,455,000	62,782,790	55,867,790	379,370,000	
法定準備金	11,390,735		11,390,735	0	
当期末処分剰余金	△ 31,281,813	11,390,735	82,435,043	△ 102,326,121	
合 計	352,563,922	74,173,525	149,693,568	277,043,879	

2. 借入金の明細

長期借入金等の増減

(単位:円)

借入先	期首残高	当期増加額	当期減少額	期末残高
日本政策金融公庫	0	30,000,000		30,000,000
合 計	0	30,000,000	0	30,000,000

(注) 借入金利率は3年間0.52%、3年経過後は1.42%です。但し、3年間の利子補給があります。

3. 有形固定資産及び無形固定資産の明細

(単位:円)

資 産 の 種 類							
	期首帳簿価額	当期増加額	当期減少額	当期償却額	期末帳簿価額	減価償却累計額	期末取得原価
建 物	1,143,159	0	0	199,758	943,401	14,809,044	15,752,445
建 物 附 属 設 備	4,083,558	0	64,372	1,060,207	2,958,979	45,089,331	48,048,310
構 築 物	157,295	0	0	18,896	138,399	2,796,781	2,935,180
車 両 運 搬 具	21,331	0	1	0	21,330	16,036,086	16,057,416
器 具 備 品	40,324,924	1,071,000	75,740	13,007,479	28,312,705	187,602,123	215,914,828
有形固定資産計	44,587,108	1,071,000	140,113	14,086,582	31,431,413	251,524,321	282,955,734
	期首帳簿価額	当期増加額	当期減少額	当期償却額	期末帳簿価額	減価償却累計額	期末取得原価
ソ フ ト ウ ェ ア	2,831,553	0	0	977,970	1,853,583	/	
電 話 加 入 権	2,986,864	0	0	0	2,986,864		
無形固定資産計	5,818,417	0	0	977,970	4,840,447		
合 計	50,405,525	1,071,000	140,113	15,064,552	36,271,860		

4. 関係団体出資金の明細

(単位:円)

出 資 先		期首残高	当期増加額	当期減少額	期末残高	備考
関 係 団 体 出 資 金	大学生協事業連合	54,060,000	28,570,000		82,630,000	
	全国大学生生活協同組合連合会	15,840,000			15,840,000	
	兵庫県生活協同組合連合会	100,000			100,000	
	兵庫県の留学生を支える協同基金	1,700,000			1,700,000	
	株式会社HATA	15,000			15,000	
	大学生協共済連合会	5,900,000	1,100,000		7,000,000	
	UCF関西	500,000			500,000	
合 計		78,115,000	29,670,000	0	107,785,000	

5. 引当金の明細

(単位:円)

区 分	期首残高	当期増加額	当期減少額	期末残高	備考
貸倒引当金	1,193,000		120,000	1,073,000	
賞与引当金	11,370,544	2,971,391	11,370,544	2,971,391	目的使用
役員退職給与引当金	2,795,240	780,000		3,575,240	

6. 事業経費の明細

(単位:円)

科 目	金 額
1. 人件費	
役員報酬	8,551,695
職員給与	102,337,746
定時職員給与	257,489,913
退職給付費用	6,982,136
法定福利費	42,843,638
厚生費	3,883,857
役員退職給与引当金繰入額	780,000
賞与引当金繰入額	2,971,391
派遣人件費	1,691,164
人件費合計	427,531,540
2. 物件費	
教育文化費	819,969
広報費	9,101,486
消耗品費	25,833,930
車両運搬費	6,899,021
施設維持管理費	10,972,919
減価償却費	15,264,310
賃借料	6,947,026
水道光熱費	18,400,941
保険料	1,468,980
委託料	35,069,441
研修採用費	1,532,532
調査研究費	105,391
会議費	292,265
諸会費	8,566,429
渉外費	27,887
租税公課	804,113
通信交通費	12,858,579
雑費	8,465,930
事業連合委託費	57,050,000
物件費合計	220,481,149
事業経費合計	648,012,689

7. 事業の種類ごとの損益の明細及び事業別事業経費明細

事業は供給・利用事業のみのため、事業の種類ごとの損益の明細及び事業別事業経費明細は、損益計算書及び事業経費の明細と同じです。

8. キャッシュ・フロー計算書

間接法

自 2020 年 3 月 1 日 至 2021 年 2 月 28 日

(単位:円)

I 事業活動によるキャッシュフロー		
税引前当期剰余金		△ 81,412,043
減価償却費		15,264,310
貸倒引当金の増減額		△ 120,000
賞与引当金の増減額		△ 8,399,153
退職給付引当金の増減額		△ 17,179,871
役員退職給与引当金の増減額		780,000
受取利息および受取配当金		△ 123,579
固定資産除却損		140,113
供給債権の増減額		9,125,796
棚卸資産の増減額		39,273,259
仕入債務の増減額		△ 73,435,918
未払消費税等の増減額		△ 22,249,200
事業活動その他		155,289,349
小 計		16,953,063
利息および配当金等の受取額		123,579
法人税等の支払額		△ 1,023,000
事業活動によるキャッシュフロー		16,053,642
II 投資活動によるキャッシュフロー		
定期預金の払戻による収入		10,000,000
固定資産の取得による支出		△ 1,071,000
関係団体出資金の出資による支出		△ 29,670,000
貸付による支出		△ 1,000,000
投資活動によるキャッシュフロー		△ 21,741,000
III 財務活動によるキャッシュフロー		
長期借入による収入		30,000,000
組合員出資金の増減額		6,915,000
財務活動によるキャッシュフロー		36,915,000
IV 現金及び現金同等物の増減額		31,227,642
V 現金及び現金同等物期首残高		247,028,586
VI 現金及び現金同等物期末残高		278,256,228

(注) 現金及び現金同等物の範囲

(単位:円)

項 目	期 首	期 末
現金及び預金	287,028,586	308,256,228
預入期間が 3 か月を超える定期預金	△ 40,000,000	△ 30,000,000
現金及び現金同等物	247,028,586	278,256,228

8. 主要な事業に関わる資産及び負債の内容その他の決済関係書類の内容を補足する重要な事項

(1) 主な資産の内容

①現金預金の明細

(単位:円)

科目	内 訳	期首残高	期末残高	当期増減額
現金預金	現 金	19,593,699	10,559,694	△ 9,034,005
	当 座 預 金	90,424,922	186,914,689	96,489,767
	普 通 預 金	137,009,965	80,781,845	△ 56,228,120
	定 期 預 金	40,000,000	30,000,000	△ 10,000,000
合 計		287,028,586	308,256,228	21,227,642

②供給未収金の明細

イ. 内訳

(単位:円)

相手先	金額
大学等利用	84,271,261
一般売掛	2,345,410
連合受付合宿教習所	6,467,880
クレジット等未収金	6,302,257
合 計	99,386,808

ロ. 回収状況

(単位:円)

期首残高	当期発生高	当期回収高	期末残高	回収率
108,512,604	1,103,635,363	1,112,761,159	99,386,808	91.8%

③商品の明細

(単位:円)

科目	内 訳	金 額
商 品	一 般 商 品 (物 品)	90,088,815
	書 籍	49,378,588
	食 材	2,327,437
	サ ー ビ ス	2,926,224
合 計		144,721,064

④貸付金の明細

(単位:円)

科目	貸 付 先	期首残高	期末残高	当期増減額
長期貸付金	職員1名	7,800,000	8,800,000	1,000,000
合 計		7,800,000	8,800,000	1,000,000

⑤立替金の明細

(単位:円)

内 訳	金 額
職員休職に伴う社会保険等	117,897
共済解約返戻金	3,830
合 計	121,727

⑥前払費用の明細

(単位:円)

内 訳	金 額
新学期費用	2,928,306
学生委員会	353,790
合 計	3,282,096

⑦未収金の明細

(単位:円)

内 訳	金 額
雇用調整助成金	30,869,585
大学生協事業連合	3,073,178
神戸大学	2,069,644
自動販売機供給	868,234
共済事務手数料	628,000
出向職員給与(神戸親和女子大学生協)	501,002
図書券・図書カード	109,472
ICプリペイドオンライン入金	99,000
その他	331,034
合 計	38,549,149

⑧差入保証金の明細

(単位:円)

差 入 先 (内 訳)	金 額
全国旅行業協会(弁済業務保証金分担金)	600,000
兵庫県宅建協会(弁済業務保証金分担金)	900,000
日本交通公社(トリップス端末)	500,000
日本交通公社(JAL委託保証金)	1,000,000
日本交通公社(ANA委託保証金)	1,000,000
日本図書普及(図書券)	20,000
日本図書普及(図書カード端末機)	30,000
合 計	4,050,000

(2) 主な負債の内容

①買掛金の明細

(単位:円)

相 手 先	金 額
大学生協事業連合	112,766,170
マイクロソフト	1,784,968
ケーオー商会	276,650
クラシコ	201,668
サンアロー	93,577
もりもとや	66,550
その他	13,459,560
合 計	128,649,143

②未払金の明細

(単位:円)

内 訳	金 額
職員退職金	33,448,600
神戸大学	1,852,682
大学生協事業連合	1,074,676
灘郵便局	1,164,510
大阪ガス	595,571
コニカミノルタ	403,399
ナガタ商会	391,600
日生協第2年金基金	258,480
ソフトバンクテレコム	224,225
エイジス	200,451
三井住友銀行	144,782
エーアールシー	121,000
S E C O M	103,400
その他	1,310,619
合 計	41,293,995

③未払法人税等の明細

(単位:円)

内 訳	金 額
県民税	143,000
市民税	880,000
合 計	1,023,000

④未払費用の明細

(単位:円)

内 訳	金 額
職員給与未払費用(2月)	10,948,500
職員退職金	8,302,700
大学生協事業連合	218,639
派遣職員給与(2月)	171,184
合 計	19,641,023

⑤前受金の明細

(単位:円)

内 訳	金 額
ICプリペイド前受額(カード内残高)	103,755,892
サービスPOS予約金	32,453,049
新入生商品代金	2,467,383
ミールカード前受金	343,000
ガイダンス参加費用	280,000
組合員商品代金	134,860
新入生歓迎冊子協賛	30,000
コーヒーチケット	11,800
合 計	139,475,984

⑥預り金の明細

(単位:円)

内 訳	金 額
未返還組合員出資金	47,600,000
新入生出資金等	12,072,920
組合員(アルバム申込金)	4,053,900
共済掛金等	1,843,760
未受取ICプリペイド	716,234
利子補給	366,265
組合員(下宿敷金家賃等)	356,000
組合員(学生110番)	329,420
2020年度版学食定期	278,000
留学生家賃保証	20,000
給与控除預り金	△ 307,897
その他	55,387
合 計	67,383,989

(3) 比較貸借対照表及び比較損益計算書

① 比較貸借対照表

(単位:円)

資産の部	2019年度	2020年度	負債・純資産の部	2019年度	2020年度
(資産の部)			(負債の部)		
流動資産	732,626,157	610,213,772	流動負債	444,594,419	400,438,525
現金預金	287,028,586	308,256,228	買掛金	202,085,061	128,649,143
供給未収金	108,512,604	99,386,808	未払金	10,066,643	41,293,995
商品及び原材料	183,994,323	144,721,064	未払法人税等	1,023,000	1,023,000
前渡金	130,000,000	0	未払消費税等	22,249,200	0
立替金	1,513,367	121,727	未払費用	11,088,914	19,641,023
未収消費税等	0	16,969,700	前受金	115,968,983	139,475,984
前払費用	2,966,465	3,282,096	預り金	70,742,074	67,383,989
未収金	19,803,812	38,549,149	賞与引当金	11,370,544	2,971,391
貸倒引当金	△ 1,193,000	△ 1,073,000			
固定資産	141,513,684	157,850,261	固定負債	76,981,500	90,581,629
有形固定資産	45,730,267	32,374,814	長期借入金	0	30,000,000
建物及び附属設備	64,210,755	63,800,755	退職給付引当金	74,186,260	57,006,389
減価償却累計額	△ 58,984,038	△ 59,898,375	役員退職給与引当金	2,795,240	3,575,240
	5,226,717	3,902,380	負債合計	521,575,919	491,020,154
構築物	2,935,180	2,935,180	(純資産の部)		
減価償却累計額	△ 2,777,885	△ 2,796,781	組合員資本金	352,563,922	277,043,879
	157,295	138,399	出資金	372,455,000	379,370,000
車両運搬具	16,895,797	16,057,416			
減価償却累計額	△ 16,874,466	△ 16,036,086	剰余金	△ 19,891,078	△ 102,326,121
	21,331	21,330	法定準備金	11,390,735	0
器具備品	216,321,113	215,914,828	当期末処分剰余金	△ 31,281,813	△ 102,326,121
減価償却累計額	△ 175,996,189	△ 187,602,123	(うち当期剰余金)	(△ 31,281,813)	(△ 82,435,043)
	40,324,924	28,312,705			
無形固定資産	5,818,417	4,840,447	純資産合計	352,563,922	277,043,879
ソフトウェア	2,831,553	1,853,583			
電話加入権	2,986,864	2,986,864	負債・純資産合計	874,139,841	768,064,033
その他固定資産	89,965,000	120,635,000			
関係団体等出資金	78,115,000	107,785,000			
長期貸付金	7,800,000	8,800,000			
差入保証金	4,050,000	4,050,000			
資産合計	874,139,841	768,064,033			

② 比較損益計算書

(単位:円)

勘定科目	2019年度実績	2020年度予算	2020年度実績	対前年増減額	対予算差異
供給高	2,603,782,111	2,569,603,000	1,344,710,492	△ 1,259,071,619	△ 1,224,892,508
供給値引	20,029,312	20,612,000	8,278,304	△ 11,751,008	△ 12,333,696
純供給高	2,583,752,799	2,548,991,000	1,336,432,188	△ 1,247,320,611	△ 1,212,558,812
期首商品棚卸高	238,430,661		183,994,323	△ 54,436,338	183,994,323
仕入高	1,835,501,470		1,060,524,881	△ 774,976,589	1,060,524,881
期末商品棚卸高	183,994,323		144,721,064	△ 39,273,259	144,721,064
供給剰余金	693,814,991	672,330,000	236,634,048	△ 457,180,943	△ 435,695,952
共済受託手数料収入	17,733,118	18,700,000	17,646,185	△ 86,933	△ 1,053,815
教育文化事業収入	917,133	900,000	641,393		
供給事業手数料収入	704,528	391,000	10,181,979	9,477,451	9,790,979
その他手数料収入	103,978,629	143,730,000	98,057,228	△ 5,921,401	△ 45,672,772
その他事業収入計	123,333,408	163,721,000	126,526,785	3,193,377	△ 37,194,215
事業総剰余金	817,148,399	836,051,000	363,160,833	△ 453,987,566	△ 472,890,167
役員報酬	8,460,552	8,499,000	8,551,695	91,143	52,695
職員給与	131,471,478	129,346,000	102,337,746	△ 29,133,732	△ 27,008,254
定時職員給与	339,111,904	336,093,000	257,489,913	△ 81,621,991	△ 78,603,087
退職給付費用	7,285,298	6,900,000	6,982,136	△ 303,162	82,136
法定福利費	44,755,426	40,838,000	42,843,638	△ 1,911,788	2,005,638
厚生費	6,804,053	6,285,000	3,883,857	△ 2,920,196	△ 2,401,143
役員退職給与引当金繰入額	768,000	732,000	780,000	12,000	48,000
賞与引当金繰入額	11,370,544	12,000,000	2,971,391	△ 8,399,153	△ 9,028,609
派遣人件費	2,468,313	2,900,000	1,691,164	△ 777,149	△ 1,208,836
人件費合計	552,495,568	543,593,000	427,531,540	△ 124,964,028	△ 116,061,460
教育文化費	2,980,368	2,729,000	819,969	△ 2,160,399	△ 1,909,031
広報費	15,159,743	17,521,000	9,101,486	△ 6,058,257	△ 8,419,514
消耗品費	51,092,252	48,364,000	25,833,930	△ 25,258,322	△ 22,530,070
車両運搬費	7,642,234	7,821,000	6,899,021	△ 743,213	△ 921,979
施設維持管理費	24,314,376	22,088,000	10,972,919	△ 13,341,457	△ 11,115,081
減価償却費	19,171,239	15,288,000	15,264,310	△ 3,906,929	△ 23,690
賃借料	7,299,620	7,058,000	6,947,026	△ 352,594	△ 110,974
水道光熱費	44,183,322	46,136,000	18,400,941	△ 25,782,381	△ 27,735,059
保険料	1,411,985	1,654,000	1,468,980	56,995	△ 185,020
委託料	39,802,367	36,968,000	35,069,441	△ 4,732,926	△ 1,898,559
研修採用費	3,264,632	3,318,000	1,532,532	△ 1,732,100	△ 1,785,468
調査研究費	576,602	821,000	105,391	△ 471,211	△ 715,609
会議費	1,761,932	1,827,000	292,265	△ 1,469,667	△ 1,534,735
諸会費	8,613,101	8,582,000	8,566,429	△ 46,672	△ 15,571
渉外費	554,341	586,000	27,887	△ 526,454	△ 558,113
租税公課	819,823	812,000	804,113	△ 15,710	△ 7,887
通信交通費	12,369,323	10,024,000	12,858,579	489,256	2,834,579
雑費	19,220,877	22,046,000	8,465,930	△ 10,754,947	△ 13,580,070
事業連合委託費	55,106,000	57,048,000	57,050,000	1,944,000	2,000
物件費合計	315,344,137	310,691,000	220,481,149	△ 94,862,988	△ 90,209,851
事業経費合計	867,839,705	854,284,000	648,012,689	△ 219,827,016	△ 206,271,311
事業剰余金	△ 50,691,306	△ 18,233,000	△ 284,851,856	△ 234,160,550	△ 266,618,856
受取利息	8,277	0	39,579	31,302	39,579
受取配当金	70,800	65,000	84,000	13,200	19,000
雑収入	24,271,513	19,568,000	183,641,795	159,370,282	164,073,795
事業外収益	24,350,590	19,633,000	183,765,374	159,414,784	164,132,374
雑損	13,782,218	0	3,208,815	△ 10,573,403	3,208,815
事業外費用	13,782,218		3,208,815	△ 10,573,403	3,208,815
経常剰余金	△ 40,122,934	1,400,000	△ 104,295,297	△ 64,172,363	△ 105,695,297
特別利益計	9,948,000	0	43,400,700	33,452,700	43,400,700
特別損失計	83,879	0	20,517,446	20,433,567	20,517,446
税引前当期剰余金	△ 30,258,813	1,400,000	△ 81,412,043	△ 51,153,230	△ 82,812,043
法人税等	1,023,000	0	1,023,000	0	1,023,000
当期剰余金	△ 31,281,813	1,400,000	△ 82,435,043	△ 51,153,230	△ 83,835,043
当期首繰越剰余金	0	0	△ 19,891,078	△ 19,891,078	△ 19,891,078
当期末処分剰余金	△ 31,281,813	1,400,000	△ 102,326,121	△ 71,044,308	△ 103,726,121

参考資料

沿革

年 月	内 容
昭和 32 年 6 月	設立総会
7 月	県知事認可
12 月	設立登記
33 年 5 月	姫路支部発足
34 年 9 月	六甲支部焼失
10 月	書籍部御影に開設
35 年 12 月	六甲支部再建
37 年 11 月	工学支部発足
38 年 4 月	教養部鶴甲に移転
39 年 9 月	教養部本食堂完成文理学部食堂完成 学舎統合により御影支部廃止 学舎統合により姫路支部廃止
10 月	学生会館に書籍部統合移転
41 年 9 月	農学部支部開設
42 年 10 月	医学部支部開設
44 年 12 月	工学部にカフェテリア食堂開設
48 年 4 月	医学部食堂改装
51 年 9 月	六甲支部二階化(一階食堂、二階喫茶・購買書籍)
52 年 2 月	農学部食堂拡張
54 年 3 月	文理学部食堂廃止
8 月	教養部食堂拡張
55 年 4 月	教育学部購買部拡張
57 年 10 月	工学部喫茶(エコー)開設
2 月	兵庫県知事登録国内旅行業登録
59 年 3 月	運輸大臣登録一般旅行業代理店登録
4 月	医療技術短期大学部施設開設
60 年 1 月	医学部書籍・購買部が国内旅行業営業所として登録
4 月	LANS BOX(文・理・農・自然科学研究科施設)開設
61 年 4 月	CAFELIA(教養部喫茶)改装
5 月	宅地建物取引業登録
8 月	自動車運送取扱業登録
62 年 1 月	員外利用許可(神戸大学の校費)
63 年 8 月	MEDICO ATRIUM(医学部施設)開設
平成 2 年 10 月	LOFT 学生会館書籍部に移転
3 年 10 月	滝川記念学会館食堂(教職員用施設)運営受託
5 年 1 月	両替業務の開始認可(平成 10 年 4 月法改訂に伴い廃止)
6 年 8 月	員外利用許可(神戸大学の来訪者)
9 月	国際文化学部食堂リニューアル
7 年 1 月	阪神・淡路大震災で被災
8 年 4 月	旅行業法の改定に伴い、運輸大臣登録一般旅行業代理店登録を廃業し、旅行業第 3 種登録

		(海外旅行・国内旅行の手配)
9年	9月	国際文化学部購買リニューアル及び LOFT の移転
10年	4月	三木記念会館食堂(教職員用施設)運営受託
11年	6月	宅地建物取引業で医学部店を支店として登録
12年	5月	工学部喫茶室(エコー)屋外テラス拡張(48席)
	6月	定款変更の兵庫県知事認可(名称変更、出資一口金額の変更等)
	7月	神戸大学生協同組合に名称変更
		学生会館食堂廃止、隣接する書籍部拡張(約80坪)
13年	8月	工学部購買店拡張(約3坪)
14年	11月	六甲台食堂・喫茶・書籍購買店、新施設移設準備に伴い閉店 仮店舗営業
15年	1月	六甲台新施設(アカデミア館)食堂・レストラン・ショップ営業開始
	10月	神戸大学と神戸商船大学の統合に伴い、海事科学部食堂・ショップ営業開始
16年	4月	国立大学法人神戸大学と協定書・業務委託契約書を締結し、神戸大学における福利厚生事業全般を受託
	8月	国際文化学部店、カフェリア、パンショップ改装
17年	8月	工学部店リニューアル
	9月	LANS BOX 店リニューアル
18年	2月	工学部食堂リニューアル
	9月	LANS BOX 店リニューアル 酒類販売業登録
19年	2月	工学部喫茶エコー閉店
	3月	発達科学部店移設・発達科学部食堂ホール改装
	8月	国際文化学部店改装
	12月	国際文化学部食堂・発達科学部食堂厨房改装に伴い閉店 学生会館店全面改装 サービスセンター改装に伴い移転
20年	3月	国際文化学部店舗内ゆうちょ銀行ATM稼働開始
	4月	国際文化学部食堂・サービスセンター・発達科学部食堂営業開始
	8月	国際文化学部店改装
	12月	国際文化学部食堂・カフェリア、パンショップ・発達科学部食堂・学生会館店改装
21年	4月	総務部(組合員サポートデスク)改装
	8月	BELBOX ショップ店舗内ゆうちょ銀行ATM稼働開始
22年	3月	基幹システム・店舗システム変更(大学生協システム)
	8月	医学部店改装
	12月	保健学科店改装
23年	2月	LANSBOX 店改装
	6月	大学生協共済連加入
	8月	大学生協神戸事業連合と大学生協大阪事業連合が併合し、大学生協阪神事業連合となる
	10月	全店舗にて煙草の取扱いを中止
24年	3月	日本生活協同組合連合会脱退
	4月	神戸大学附属図書館学内書籍等運搬業務請負
	6月	平成24年度神戸大学英語外部試験(TOEIC-IP・TOEFL-ITP)実施請負
	9月	LANSBOX 店改装

	12月	瀧川記念会館喫茶コーナー業務委託 パートタイマー・エルダースタッフ就業規則改定
25年	1月	神戸大学職員対象英語外部試験(TOEIC-IP)実施請負
	3月	平成25年度神戸大学英語外部試験(TOEIC-IP・TOEFL-ITP)実施請負
	7月	Microsoft ソフトウェアライセンスメディアインストールキット販売開始
	9月	総務部改装
	10月	神戸大学職員対象英語外部試験(TOEIC-IP)実施請負
26年	2月	神戸大学附属図書館学内書籍等運搬業務請負
	3月	平成26年度神戸大学英語外部試験(TOEIC-IP・TOEFL-ITP)実施請負
	8月	工学部食堂・ショップ耐震工事に伴い一時閉店 神戸大学職員対象英語外部試験(TOEIC-IP)実施請負
	10月	臨時総代会 神戸大学附属中等学校店開設承認
27年	1月	工学部食堂・ショップ営業再開
	3月	平成27年度神戸大学英語外部試験(TOEIC-IP・TOEFL-ITP)実施請負
	4月	附属中等教育学校店営業開始
	8月	全学ソフトウェアライセンスサポート業務請負
	10月	入学試験合格者書類発送委託契約書締結(生協資料同封発送)
	11月	学生総合共済全店舗受付業務開始
28年	2月	神戸大学附属図書館学内書籍等運搬業務請負
	3月	カフェリア・パンショップ業態変更に伴う改装 平成28年度神戸大学英語外部試験(TOEIC-IP・TOEFL-ITP)実施請負
	9月	LANSBOX 食堂厨房内ケータリング調理エリア設置 大学生協関西北陸事業連合設立(阪神・京都・北陸の3事業連合合併)
	10月	LANSBOX 食堂2階留学生食事対応開始(食堂名:LANS Vege Dining) 国際文化学部食堂新レーン増設(Wレーン化)
29年	2月	神戸大学附属図書館学内書籍等運搬業務請負 自動販売機設置及び管理に関する入札参加
	3月	自動販売機設置及び管理に関する業務受託 平成29年度神戸大学英語外部試験(TOEIC-IP・TOEFL-ITP)実施請負
	7月	学内可燃ゴミ回収業務受託
	9月	正規職員就労条件を関西北陸事業連合同一化に伴う就業規則変更
30年	2月	PiTaPa カード利用終了 生協ICカード募集開始
	3月	平成30年度神戸大学英語外部試験(TOEIC L&R IP・TOEFL-ITP)実施請負 英語外部試験受験料一部支援制度申請受付業務 28-29 神戸大学 PC 必携化ワーキングオブザーバー参加(3月までの全10回に参加)
	6月	役員報酬規則・役員の報酬及び退任慰労金支給基準に関する細則を関西北陸事業連合同一化
	8月	アカデミア館2階(BELBOX ショップ内)ゆうちょ銀行 ATM 撤去
	11月	大学生協事業連合設立(北海道・東北・東京・東海・関西北陸・九州の6事業連合合併)
31年	2月	学食定期募集開始
	3月	バイク取扱(販売・修理等)終了
	4月	平成30年度神戸大学英語外部試験(TOEIC L&R IP・TOEFL-ITP)実施請負
令和元年	9月	自賠責保険取扱終了
	10月	神戸親和女子大学生協との「相互協力に関する協定書」を締結

令和2年	4月	「キャッシュレス・消費者還元事業主」認可 正規職員定年後再雇用新制度の導入 レジ袋有料化	
	5月	緊急事態宣言発出(4月7日から5月21日)ならびに入講禁止(4月7日から5月6日)に伴い全店臨時休業	
		学生会館店にて教科書のオンライン販売を開始 5月7日より遠隔授業により開始	
	6月	LANSBOX 店を時間短縮ならびに限られた商品販売にて営業再開 国際文化学部店・医学部店・学生会館店・サービスセンター・組合員サポートデスクにて、電話・FAX・メール等の対面以外の対応にて時間短縮にて一部営業再開	
		レストランさくらにて配達弁当開始	
	8月	工学部食堂・LANSBOX 食堂・医学部食堂・医学部店を時間短縮にて営業再開 「新型コロナウイルス感染症対応 基本方針」を策定	
	10月	名谷キャンパス A 棟改修(保健学科食堂・保健学科店も改修対象のため閉店) 工学部院試に伴い英語外部試験実施請負 工学部店(てくてく)を手作り弁当テイクアウトコーナーに業態変更	
		国際文化学部店・サービスセンター・海事科学部食堂・組合員サポートデスクを時間短縮にて営業再開	
		11月	業再開
	12月	名谷キャンパスのF棟1階フロアにて手作り弁当の販売開始	
	令和3年	1月	国際文化学部食堂を時間短縮にて営業再開
		2月	海事科学部店を時間短縮ならびに週2回にて営業再開 緊急事態宣言発出(1月14日から2月7日)
3月			名谷キャンパスのF棟1階フロアにて手作り弁当の販売終了 国際文化学部食堂臨時閉店 学生会館店の業態変更(教科書販売専門店に変更)
4月		書籍購入時の値引による利用還元を生協 IC カード決済におけるポイント付与に変更 令和3年度神戸大学英語外部試験(TOEIC L&R IP・TOEFL-ITP)実施請負 LANS HALAL Vege Dining 以外の営業を時間短縮にて再開 緊急事態宣言発出(4月25日から5月11日)	