

第1号議案—3 事業報告書および決算関係書類等

2019 年度事業報告書

2019 年 3 月 1 日から 2020 年 2 月 29 日

作成 2020 年 3 月 28 日
備付 2020 年 5 月 9 日

兵庫県神戸市灘区六甲台町
神戸大学生協同組合
理事長 西野 友年

I. 組合の事業活動の概況に関する事項

1. 事業年度の末日における重要な事業活動の内容

事業種目		主な事業品目等
供給 及び 利用事業	物品供給	書籍・学用品・教育機器・衣料品・電気製品・家具・その他組合員の日常生活に必要な物資を供給する事業
	サービス 提供	国内・海外旅行等の旅行事業を取り扱う事業 アパート・下宿の斡旋及び管理する事業 その他日常生活に必要なサービスを提供する事業
		組合員に食事を提供する事業
その他	組合員のための生命共済・火災共済の業務受託事業 組合員への教育・文化活動 就職活動支援情報提供の各種の取り組み、留学生等の支援、外国の協同組合との交流	

2. 事業の経過及びその成果並びに対処すべき重要な課題

(1) 事業方針

キャンパス人口の流動化や滞留時間減少は、今後も継続されると考えられます。キャンパス内での活動に制限されます大学生協としましては、いかにキャンパスに滞留している組合員にアクションを起こすかが肝要となります。2017 年度・2018 年度に掲げました事業方針「見える化」と「キャンパススパイラルの向上」は、まだまだできていない事もありますが、ある一定の成果を挙げつつあると考えられます。

2019 年度は、この 2 つの事業方針「見える化」と「キャンパススパイラルの向上」を踏襲し、「神戸大学生協職員行動指針」をベースに、【+1（プラス・ワン）を目指す】を事業方針とします。

【+1 を目指す】は、組合員の未来※27 を確実に変えるという信念と覚悟をもって、以下の 3 つの実現に向けて活動します。これには、各事業部により具現化した方針が必要であり、各店舗は相応の創意工夫が必要となります。各店舗のコンセプトをいま一度見詰め直し、かつ生協は神戸大学のキャンパスコミュニティーの一員である自覚がより必要となります。また、労務費の上昇傾向は今後続くことから、より正規職員・定時職員・パートタイマーの各職員の「働き方改革」が必要となります。定時職員とパートタイマーで店舗が運営できるように、そして正規職員はより高次の業務やあらたな事業開拓に進まなければなりません。そのためには、店舗運営をより簡素に、より合理的に行わなければなりません。これに関しては、大学生協事業連合のツールやスキルを最大限に利用します。そして営業時間に関しても、組合員の利用動向を把握した上で圧縮する必要があります。これは組合員の利便性を損ねる可能性も含んでいますが、クォーター制を導入している神戸大学の現環境下では、否応無しに判断せざるを得ないです。ただ、闇雲に圧縮するのではなく、利用のコアタイムをしっかりと分析した上で、ある一定の配慮のもとに実施します。未来に亘り、神戸大学生協が組合員のキャンパスライフに寄り添い、支援し続ける「持続可能な活動計画」の一環として必要と考えます。

(2) 経済及び事業環境

4 年目となるクォーター制に関して、これまでとは異なる組合員の動向となっており、利用回復の兆しがあります。2019 年度からのパソコン必携化や、前期・後期入試の前日での活動をキャンパス内にて開催できました。10 月には「キャッシュレス・消費者還元事業主」の認可が下りました。2 月からの「新型コロナウイルス感染拡大防止」により、苦しい事業環境となりました。

(3) 事業の状況

- ①2019 年度からのパソコン必携化に際して、神戸大学生協オリジナルパソコンの販売台数が大きく増加しましたが、販売計画台数未達成となりました。また、パソコンに付帯するサービスの申し込みも減少しました。
- ②これまでの分析により、店舗の営業時間を柔軟に対応した結果、水道光熱費の削減ができました。

- ③大学のグローバル推進への対応により、語学留学等の海外旅行関係が増収となりました。
- ④正規職員採用（次々世代の育成）と最低賃金改定（パートタイマー）に伴い、人件費増加しました。
- ⑤今年度で運用開始3年目となる生協 IC カードは、1年生の約85%が生協 IC カードを申し込まれました。
- 結果、1から3年生の生協 IC カードの利用が増え、レジ混雑の緩和に成果が表れています。ただ、学食定期は運用開始初年度のため、申し込みは少なかったです。

(4) 事業経費

1) 組合員数及び出資金

当期末の組合員数は20,449名で前年より605名増加し、出資金は3億7,245万円で前年より1,043万円増加しました。教職員や留学生の加入が増加しました。

2) 供給事業

総供給高は26億68万円で、前年対比+6.3%、予算対比△0.4%となりました。

ショップ事業部は総供給高18億68万円で前年対比+9.8%、予算対比△0.3%、フードサービス事業部は、総供給高7億3,143万円で前年対比△0.6%、予算対比+0.6%、総務部（自販売機）は総供給高7,165万円、前年対比△2.3%、予算対比△13.5%です。

3) その他事業

新入生支援活動で手数料が大きく減収となりました。学生総合共済は昨年度実績より増収・キャリア支援活動は少し増収となりました。

その結果、1億2,333万円で前年対比+0.5%、予算対比△16.8%となりました。

4) 事業経費

人件費は5億5,249万円（前年対比+0.59%、予算対比+0.2%）です。

物件費は3億1,534万円（前年対比+1.1%、予算対比+0.8%）です。

人件費は、最低賃金の改定による影響が大きいです。物件費は業務用パソコンの入替に掛かる費用、経年劣化に伴う厨房機器等の入替・修理がありました。

5) 事業外損益・特別損益

事業外収益では、トレイ広告実施料、DM発送費用の協力金、廃棄ダンボールの回収、キャッシュレス決済還元の補助金。事業外損失では、特別利益計上後に返還請求があった出資金、キャッシュレス決済ポイントが大きな割合を占めています。

特別利益は、未返還の出資金の整理に伴う戻入を計上しました。

6) 当期剰余金

経常損失金で4,012万円となり、税引前当期損失金は、3,025万円となりました。なお、法人税等を控除した当期損失金は、3,128万円です。

3. 対処すべき重要な課題

重要な展望と課題

新入生支援活動の再構築が大きな課題です。施設面では、大学による保健学科食堂・ショップと海事科学部食堂の改装が計画されております。特に保健学科食堂とショップは、長期間の閉店となる可能性が大きいです。

また、「新型コロナウイルス感染拡大防止」の観点から、事業や活動に大きな制限が発生すると思われます。

(1) 直前3事業年度の財産及び損益の状況

(単位：円)

項目	2016年度	2017年度	2018年度	本年度
組合員数	18,985	18,928	19,844	20,449
出資金額	351,048,000	348,742,000	362,017,000	372,455,000
供給高	2,499,974,629	2,533,469,796	2,449,286,896	2,603,782,111
その他事業収入	142,873,071	126,334,917	122,718,536	123,333,408
経常剰余金	△7,741,424	△44,348,724	△56,590,755	△40,122,934
総資産	947,164,414	967,649,614	963,868,136	874,139,841
純資産	436,649,784	403,392,163	373,407,735	352,563,922

(2) 供給事業の状況表

1) 部門別・業態別供給高の状況

(単位：円)

部門別	2016年度	2017年度	2018年度	本年度
部門別供給高				
購買	892,470,398	900,745,214	852,777,703	939,813,886
旅行	419,704,608	470,569,036	470,622,315	540,856,919
書籍	430,947,911	398,151,610	394,081,828	377,242,141
食堂	755,593,216	762,792,190	730,745,849	744,924,024
その他	1,258,496	1,211,746	1,059,201	945,141
合計	2,499,974,629	2,533,469,796	2,449,286,896	2,603,782,111
業態別供給高				
店舗	2,482,781,039	2,517,036,226	2,441,679,936	2,596,019,951
カタログ	17,193,590	16,433,570	7,606,960	7,762,160
合計	2,499,974,629	2,533,469,796	2,449,286,896	2,603,782,111

「業態別供給高」のカタログ供給は店舗を通過しない供給です。

2) 供給高の事業所別内訳

(単位：円)

店舗名	2016年度	2017年度	2018年度	本年度
国際文化学部店	353,885,867	350,830,621	328,886,142	326,671,128
医学部店	185,493,996	184,236,883	170,025,826	177,946,439
保健学科店	33,891,239	32,179,147	28,824,247	26,325,261
BELBOX ショップ	181,086,751	185,700,855	191,552,344	196,763,604
発達科学部店	31,858,204	30,525,538	26,455,580	25,151,229
工学部店	24,288,643	20,975,905	18,119,733	19,599,306
海事科学部ショップ	64,183,561	64,944,362	55,569,938	58,218,225
サービスセンター	373,308,542	428,349,918	437,275,667	503,482,108
LANSBOX 店	65,408,002	58,633,534	53,988,062	52,552,812
学生会館店	249,444,281	217,532,962	225,898,438	224,559,041
附属中等学校店	9,224,995	7,655,233	7,375,672	5,599,136
店舗支援課(旧購買事務所)	0	611,112	617,778	611,112
キャンパスP	92,065,306	105,680,082	95,722,753	183,209,772
事業支援室	72,130,432	76,678,497	73,338,924	71,659,932
国際文化学部食堂	134,526,942	127,493,845	121,759,597	119,148,220
BELBOX カフェテリア	97,823,798	99,196,680	96,424,766	94,551,123
レストランさくら	86,565,384	89,842,790	84,969,752	87,629,057
工学部食堂	179,274,127	179,276,818	168,780,210	170,707,200
LANSBOX 食堂	90,838,701	93,091,179	88,825,106	86,482,598
瀧川記念会館食堂	10,512,495	10,890,939	11,399,926	11,149,982
発達科学部食堂	27,212,104	27,120,275	23,082,222	20,016,302
医学部食堂	101,062,082	105,224,442	103,766,532	105,418,678
保健学科食堂	16,107,974	15,915,638	15,490,522	15,541,150
海事科学部食堂	19,781,203	20,882,541	21,137,159	20,788,696
合計	2,499,974,629	2,533,469,796	2,449,286,896	2,603,782,111

(3) 受託共済事業状況表

1) 加入者数の状況

共済事業の種類			加入者数		
	元受団体名	コース等	本年度	前年度	前年比
学生総合共済 (生命共済)	大学生協共済連	A型	4,060	10,115	△59.9%
		B型	5,777		
		M型	1		
		U型	4		
		小計	9,842	10,115	△2.7%
学生総合共済 (火災共済)	大学生協共済連	KW型	3,360	5,217	△35.6%
		小計	3,360	5,217	△35.6%
合計			13,202	15,332	△13.9%

(注) 2020年2月29日現在

2) 元受団体共済掛金及び共済金支払の状況

(単位：円)

共済事業の種類		元受団体共済掛金			共済金支払件数			共済金支払金額		
	元受団体名	本年度	前年度	前年比	本年度	前年度	前年比	本年度	前年度	前年比
生命共済	全国大学生協共済連	135,201,150	130,085,750	103.9%	883	537	164.4%	50,552,000	54,400,000	92.9%
火災共済	全国大学生協共済連	6,714,990	10,452,300	64.2%	6	4	150.0%	830,155	1,178,042	70.5%
合計		141,916,140	140,778,000	100.8%	889	541	164.3%	51,382,155	60,717,720	84.6%

3. 増資及び資金の借り入れその他資金調達状況
記載する事項はありません。

4. 組合が所有する施設の建設または改修その他の設備投資状況

設備投資概況表

施設・設備名		所在地	適用
国際文化学部店	冷蔵ショーケース	神戸市灘区鶴甲1-2-1	19年11月取得
国際文化学部食堂	コンビオープン	神戸市灘区鶴甲1-2-1	19年5月取得
BELBOX カフェテリア	コンビオープン	神戸市灘区六甲台町2-1	19年8月取得
レストランさくら	冷蔵庫	神戸市灘区六甲台町2-1	19年3月取得
LANSBOX 食堂	食器洗浄機、アルミパネル	神戸市灘区六甲台町1-1	19年5月取得
LANSBOX 食堂	シンク	神戸市灘区六甲台町1-1	19年9月取得
医学部食堂	冷凍庫	神戸市中央区楠長7-12-1	19年3月取得
保健学科食堂	冷凍庫 3台	神戸市須磨区友ヶ丘7-10-2	19年3月取得

5. 他の法人との業務上の提携

業務提携先	所在地	提携内容
生活協同組合連合会大学生協事業連合	東京都杉並区和田3-30-22	業務委託
国立大学法人 神戸大学	神戸市灘区六甲台町1-1	業務受託

6. 他の会社を子会社等及び関連法人等とすることとなる場合における当該他の会社の株式または持分の取得
該当する事項はありません。

7. 事業の全部または一部の譲渡又は譲受け、合併その他の組織の再編成
該当する事項はありません。

8. 教育事業の状況

(単位：円)

項 目		金 額
当期に繰り越された教育事業等繰越金		0
教育事業等の使途		
科 目	内 容	金 額
教育文化費	組合員むけ機関紙費用	956,771
	新入生企画	835,567
	学生組織委員会活動費	665,521
	組合員むけ企画諸費用	310,013
	大学生協連教育文化費	107,160
	セミナー参加費	102,315
	その他	3,021
合 計		2,980,368

II. 組合の運営組織の状況に関する事項

1. 前事業年度における総代会の開催状況
通常総代会

開 催 日	2019年5月23日	
総 代 会 日 現 在 総 代 数		132名
出 席 総 代 数	本 人	46名
	代理人 (委任)	0名
	書 面	86名
	合 計	132名
(重要な議事及び議決事項)		
第1号議案	2018年度活動報告(案)・決算(案) 剰余金処分(案)承認の件	賛成127票 保留4票
第2号議案	2019年度活動方針(案) 予算(案)承認の件	賛成127票 反対1票 保留3票
第3号議案	2019年度役員選出の件	信任投票
第4号議案	役員報酬の件	賛成126票 反対1票 保留4票
第5号議案	議案効力発生の件	拍手による採決
以上により全議案を可決・採択しました。		

(注) 総代選挙は、総代選挙規約に基づいて行われ、135人の定数に対して132人が立候補し、選挙の結果 2019年4月30日当選人が公告されました。

2. 組合員に関する事項

(1) 組合員出資金等増減表

(単位：円)

区 分	人員	口数	組合員出資金総額	一人当組合員出資金額
期首現在 総計	19,844	362,017	362,017,000	18,000
当期増加分 (学生・院生)	3,834	75,728	75,728,000	20,000
当期増加分 (教職員その他)	591	3,256	3,255,500	6,000
当期減少分 (学生・院生)	3,431	66,576	66,576,000	19,000
当期減少分 (教職員その他)	389	1,970	1,969,500	5,000
期末現在 総計	20,449	372,455	372,455,000	18,000

(2) 地区別組合員概況表

(単位：円)

区 分	人員	口数	出資金額	一人当たり	
1. 国際文化学部地区	学生・院生	4,352	82,657	82,657,000	19,000
	教職員	77	445	445,000	6,000
2. 六甲台地区	学生・院生	4,265	80,440	80,440,000	19,000
	教職員	75	757	757,000	10,000
3. 文理農学部地区	学生・院生	3,389	66,263	66,263,000	20,000
	教職員	596	3,901	3,901,000	7,000
4. 工学部地区	学生・院生	2,823	54,480	54,480,000	19,000
	教職員	61	588	588,000	10,000
5. 発達科学部地区	学生・院生	906	17,610	17,610,000	19,000
	教職員	37	313	313,000	8,000
6. 楠地区	学生・院生	1,098	21,405	21,405,000	19,000
	教職員	133	1,466	1,466,000	11,000
7. 名谷地区	学生・院生	913	18,175	18,175,000	20,000
	教職員	12	115	115,000	10,000
8. 深江地区	学生・院生	1,026	20,310	20,310,000	20,000
	教職員	11	155	155,000	14,000
9. 附属中等教育学校地区	学生・院生	631	3,155	3,155,000	5,000
	教職員	44	220	220,000	5,000
1~9 計	学生・院生	19,403	364,495	364,495,000	19,000
	教職員	1,046	7,960	7,960,000	8,000
総計		20,449	372,455	372,455,000	18,000

3. 役員に関する事項

(1) 役員一覧

役名	氏名	担当	就任	略歴等
理事長 (代表理事)	西野 友年	ショップ事業部長 学生委員会委員長	2009年5月27日	2019年5月より理事長 理学研究科教員
専務理事 (代表理事)	坂本 安弘		2015年5月28日	2015年5月より専務理事 株式会社コープリビングサービス取締役 株式会社UCF関西社員 神戸親和女子大学生協専務理事
常任理事	湯浅 英男		2015年5月28日	国際文化科学研究科教員
〃	岡川 功		2018年5月24日	生協職員
〃	吉田 朋高		2018年5月24日	農学研究科1年生
〃	栗 大輝		2019年5月23日	経営学部1年生
理事	向井 洋一		2013年5月27日	工学研究科教員
〃	加藤 佳子		2014年5月22日	人間発達環境学研究科教員
〃	横川 博一		2015年5月28日	大学推進機構教員
〃	朴 鐘祐		2015年5月28日	人文学研究科教員
〃	石丸 幸勢		2015年5月28日	附属中等教育学校教員
〃	笹 健児		2016年5月26日	海事科学研究科教員
〃	渡邊 優衣		2015年5月28日	工学研究科2年生
〃	片岡 亮太		2017年5月25日	経営学部4年生
〃	高木 大輝		2018年5月24日	農学部3年生
〃	川崎 隆生		2018年5月24日	経済学部3年生
〃	菊池 菜々子		2018年5月24日	国際人間科学部3年生
〃	木村 祐一		2016年5月26日	生協職員
〃	山本 直輝		2019年5月23日	工学部3年生
〃	東 朋樹		2019年5月23日	工学部3年生
〃	横澤 瑠晟		2019年5月23日	法学部2年生
〃	若宮 聖真		2019年5月23日	経済学部2年生
〃	金澤 海渡	2019年5月23日	経営学部2年生	
〃	山本 七颯	2019年5月23日	国際人間科学部2年生	
監事	長谷川 浩樹		2016年5月26日	学生支援課長
〃	大谷 恭弘		2017年5月25日	工学研究科職員
〃	吉元 えりか		2019年5月23日	経済学部3年生

(2) 事業年度中に辞任した役員
該当なし

4. 職員数及びその増額その他の職員の状況

職員状況表

区分		前期末数	当期末数	平均年齢 平均勤続年数
正規職員		22名	22名	42歳0ヶ月 13年6ヶ月
定時職員	時間数 (総数)	288,205時間 (276名)	281,922時間 (276名)	
	正規換算数	144名	141名	

(注1) 正規職員の総人数は、年間2,000時間をもって1名として換算しています。

(注2) 上表には出向受入者5名を含んでいません。

5. 業務の運営の組織に関する事項

(1) 運営組織図

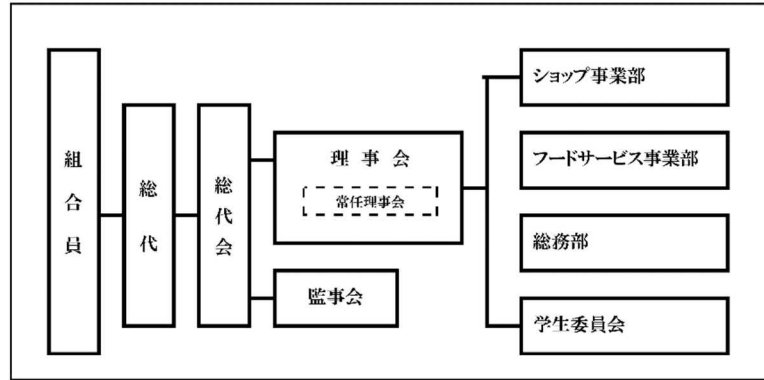

(2) 経営組織図

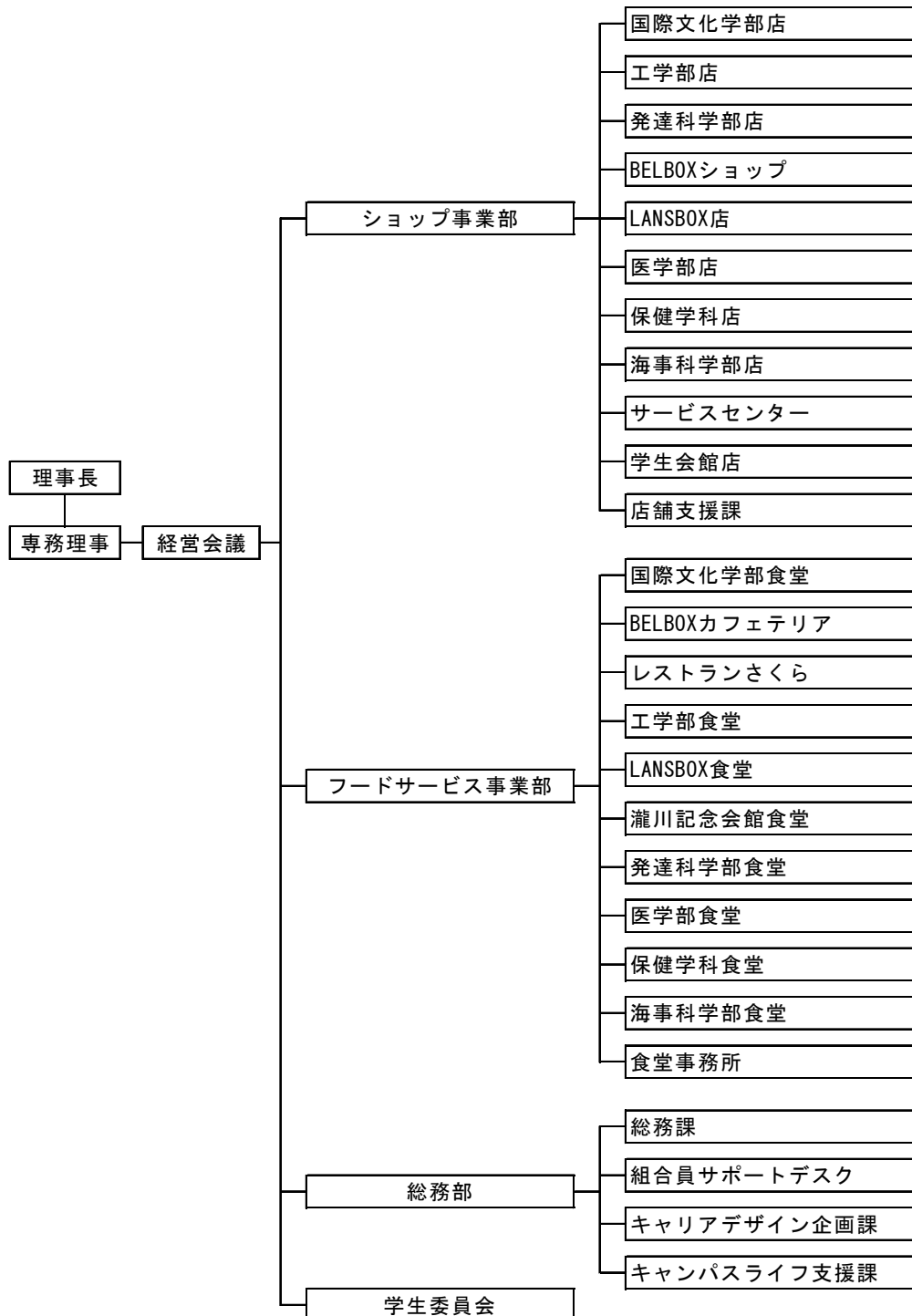

6. 施設の設置状況に関する事項

施設一覧表

施設名	所在地	面積 (㎡)	概要	
1. 総務部	灘区鶴甲 1-2-1	199.19	1987年4月新営	2013年9月改装
2. 食堂・喫茶・ショップ				
国際文化学部食堂	灘区鶴甲 1-2-1	960	1964年3月新営 2008年12月改装	1994年9月増築 2016年9月改装
カフェリア・パンショップ	灘区鶴甲 1-2-1		1964年3月新営 2016年2月改装(業態変更)	2008年12月改装
BELBOX カフェテリア	灘区六甲台町 2-1	939	2003年1月新営	
レストランさくら	灘区六甲台町 2-1	352	2003年1月新営	
工学部食堂	灘区六甲台町 1-1	391	1973年3月新営 2014年8月改装	2006年2月改装
ランスボックス食堂	灘区六甲台町 1-1	533	1985年4月新営 2016年9月2階食堂改装	
発達科学部食堂	灘区鶴甲 3-11	378	1968年11月新営 2008年12月改装	2007年3月改装
医学部医学科食堂	中央区楠町 7-5-1	489	1988年4月新営	
医学部保健学科食堂	須磨区友が丘 7-10-2	240	1984年4月新営	
滝川記念学術会館食堂	灘区六甲台町 1-1	190	1991年10月新営	
海事科学部食堂	東灘区深江南町 5-1-1	224	2003年10月新営	
国際文化学部店	灘区鶴甲 1-2-1	406.64	1964年3月新営 2008年8月改装	1979年11月増築
サービスセンター	灘区鶴甲 1-2-1	82.69	1964年3月新営 2008年12月改装	1996年9月増築
学生会館店	灘区六甲台町 1-1	321.3	1966年3月新営 2008年12月改装	2000年7月改装
BELBOX ショップ	灘区六甲台町 2-1	345.92	2003年1月新営	
工学部店	灘区六甲台町 1-1	50.7	1973年3月新営 2005年8月改装	2001年8月増築 2014年8月改装
ランスボックス店	灘区六甲台町 1-1	132.82	1985年4月新営 2006年9月改装 2012年9月改装	2005年9月改装 2011年2月改装
発達科学部店	灘区鶴甲 3-11	68.04	1968年11月新営 2007年3月改装	1982年10月改装 2008年12月改装
医学部医学科店	中央区楠町 7-5-1	206.21	1988年4月新営	2010年8月改装
医学部保健学科店	須磨区友が丘 7-10-2	48.75	1984年4月新営	2010年12月改装
海事科学部ショップ	東灘区深江南町 5-1-1	107.8	2003年10月新営	
附属中等学校店	東灘区住吉山手 5-11-1	25.28	2014年10月新営	2015年4月営業開始
3. 倉庫				
書類倉庫	灘区鶴甲 1-2-1	45.13	2002年10月新設	

神戸大学生協は、国立大学法人神戸大学より土地・建物を無償で使用させていただいています。

この表では、当該施設の面積(単位 ㎡)と新営・増築、または改装の時期を示しています。

なお、食堂は厨房面積ではなく、食堂ホール部分も含めて表示しております。

総務部は、土地を国立大学法人神戸大学より使用させていただき、建物自身は生協の負担で建てています。

7. 子会社等及び関連法人等の状況に関する事項

該当する事項はありません。

8. 事業連合に関する事項

(1) 事業連合の概要

区分	関連法人等		
会社名	生活協同組合連合会大学生協事業連合		
所在地	東京都杉並区和田 3-30-22		
代表者名	理事長 椿 弘次		
設立年月日	1969年10月1日創立、同年12月19日都知事認可		
事業内容	(1) 会員の事業に必要な物資を購入し、これに加工もしくは加工しないで、又は生産して会員に供給する事業 (2) 会員の組合員の生活に有用な協同施設を設置し、会員及び会員の組合員に利用させる事業 (3) 会員の組合員の生活の改善及び文化の向上を図るために必要な行事等の企画及び実施又はこれらに関連する情報を提供する事業 (4) 会員、会員の組合員及び役職員並びにこの会の役職員の組合事業に関する知識の向上を図るために必要な教育を行い、及び情報を提供する事業 (5) 会員の組合員のための宅地建物取引業法に基づく宅地建物取引業に関する事業 (6) 会員の組合員のための旅行業法に基づく旅行業に関する事業 (7) 会員の組合員のための古物営業法に基づく古物営業に関する事業 (8) 会員の利用に供する計算、運搬に関する事業 (9) 会員の事業の支援、連絡並びに調整に関する事業 (10) 前各号の事業に附帯する事業		
設立の理由	協同互助の精神に基づき、全国大学生生活協同組合連合会と提携し大学生生活協同組合の協同事業の中心として事業活動ならびに各種活動を行って会員事業の発展をはかり会員組合員の生活の経済的文化的向上をはかることを目的として設立されました。		
出資金及び総口数	出資金	2,959,180 千円	総口数 295,918 口
神戸大学生協の出資額及び口数	出資金	54,060 千円	総口数 5,406 口
決算月日	2020年2月29日		
出資生協	東京大学消費生活協同組合	187,180 千円	
	早稲田大学生生活協同組合	144,230 千円	
	京都大学生生活協同組合	119,820 千円	
	立命館生活協同組合	119,340 千円	
	慶應義塾生活協同組合	113,710 千円	
	その他 185 大学生生活協同組合	2,274,900 千円	

(注) 出資金及び総口数ならびに出資生協は2020年2月29日現在です。

(2) 事業連合の決算概況

(単位：千円)

資産・負債・純資産の状況		
法人名		生活協同組合連合会大学生協事業連合
科目\決算期		2020年2月29日(53期)
資産の部	流動資産	35,836,863
	固定資産	7,893,145
	資産合計	43,730,008
負債の部	流動負債	37,499,055
	固定負債	3,437,867
	負債合計	40,936,922
純資産の部	出資金	2,959,180
	剰余金	△166,094
	純資産合計	2,793,085
負債及び純資産合計		43,780,814

(注) 上記の損益計算書は、当事業報告書作成時点では、関西北陸事業連合の総会の議決を経ていませんので確定していませんが、事業連合代表理事から示された決算関係書類にもとづいて記載しています。

(3) 事業連合の損益状況 (決算期：2020年2月29日)

(単位：千円)

大学生協生活協同組合関西北陸事業連合	
科目\決算期間	2019年3月1日～2020年2月29日
供給高	116,782,586
供給剰余金	282,119
事業損失金	1,677,912
経常損失金	1,597,621
当期損失金	2,751,217
当期末処理損失金	1,273,609

(4) 事業連合との取引等の状況

(単位：円)

区分	経常収益		経常費用		その他の取引		
	供給高	その他	仕入高	その他	収益	費用	その他
大学生協事業連合	0	969,690	1,758,853,657	126,165,015	0	0	0
対取引高率(%)	0	0	95.82	0	0	0	0

2019年度 事業報告書の附属明細書

2019年3月1日から2020年2月29日まで

作成 2020年4月1日
備付 2020年5月9日

兵庫県神戸市灘区六甲台町
神戸大学生協同組合
理事長 西野 友年

1. 役員報酬等の状況

(1) 役員報酬明細

区分	定款上の定員(人)	支払人数(人)	報酬等支払額	摘要
理事	20~25人	1名	8,460,552円	理事報酬の限度額：1千万円
監事	3~5名	0名	0円	
合計	23~30人	1名	8,460,552円	

2. 役員と他の法人等の業務執行者兼務状況

区分	常勤・非常勤の別	代表権の有無	氏名	兼務先名	兼務先での役職名
理事	常勤	有	坂本 安弘	株式会社コープリビングサービス	取締役
	〃	無	〃	株式会社UCF関西	取締役
	〃	有	〃	神戸親和女子大学生協同組合	専務理事
理事	非常勤	無	木村 祐一	神戸親和女子大学生協同組合	理事
監事	常勤	無	岡川 功	株式会社UCF関西	監事

3. 組合と役員との間の利益が相反する取引の明細 該当する事項はありません。

4. 事業連合に関する事項

事業連合に対する債権・債務明細表

①債権明細表

(単位：円)

区分	短期債権			長期債権		
	期首残高	期末残高	当期増減額	期首残高	期末残高	当期増減額
大学生協事業連合	108,308,791	136,273,449	27,964,658	0	0	0

②債務明細表

(単位：円)

区分	短期債務			長期債務		
	期首残高	期末残高	当期増減額	期首残高	期末残高	当期増減額
大学生協事業連合	272,589,348	198,220,815	△74,368,533	0	0	0

5. その他事業報告書の内容を補足する重要な事項 開示すべき重要な事項はありません。

2019年度 決算関係書類

2019年3月1日から2020年2月29日まで

作成 2020年4月1日
備付 2019年5月9日

兵庫県神戸市灘区六甲台町
神戸大学生生活協同組合
理事長 西野 友年

1. 貸借対照表

貸 借 対 照 表
(2020年2月29日現在)

(単位:円)

科 目	金 額	科 目	金 額
(資 産 の 部)		(負 債 の 部)	
流動資産	732,626,157	流動負債	444,594,419
現金預金	287,028,586	買掛金	202,085,061
供給未収金	108,512,604	未払金	10,066,643
商品及び原材料	183,994,323	未払法人税等	1,023,000
前渡金	130,000,000	未払消費税等	22,249,200
立替金	1,513,367	未払費用	11,088,914
前払費用	2,966,465	前受金	115,968,983
未収金	19,803,812	預り金	70,742,074
貸倒引当金(短期)	△1,193,000	賞与引当金	11,370,544
固定資産	141,513,684	固定負債	76,981,500
有形固定資産	45,730,267	退職給付引当金	74,186,260
建物及び附属設備	64,210,755	役員退職給与引当金	2,795,240
建物及設備償却累計額	△58,984,038		
構築物	2,935,180		
構築物減価償却累計額	△2,777,885		
車輜運搬具	16,895,797		
車輜運搬具償却累計額	△16,874,466		
器具備品	216,321,113		
器具備品減価償却累計額	△175,996,189		
無形固定資産	5,818,417		
ソフトウェア	2,831,553		
電話加入権	2,986,864		
その他固定資産	89,965,000		
関係団体出資金	78,115,000		
長期貸付金	7,800,000		
差入保証金	4,050,000		
		負債合計	521,575,919
		(純 資 産 の 部)	
		組合員資本	352,563,922
		出資金	372,455,000
		剰余金	△19,891,078
		法定準備金	11,390,735
		当期末処理損失金	31,281,813
		(うち当期損失金)	(31,281,813)
		純資産合計	352,563,922
資産合計	874,139,841	負債・純資産合計	874,139,841

2. 損益計算書

損 益 計 算 書
(自 2019 年 3 月 1 日 至 2020 年 2 月 29 日)

(単位：円)

科 目	金 額	金 額
供給事業		
供給高	2,603,782,111	
供給値引	20,029,312	2,583,752,799
供給原価		
期首商品棚卸高	238,430,661	
仕入高	1,835,501,470	
合計	2,073,932,131	
期末商品棚卸高	183,994,323	1,889,937,808
供給剰余金		693,814,991
その他事業収入		
共済受託手数料収入	17,733,118	
教育文化事業収入	917,133	
供給事業手数料収入	704,528	
その他手数料収入	103,978,629	
その他事業収入計		123,333,408
事業総剰余金		817,148,399
事業経費		
人件費合計	552,495,568	
物件費合計	315,344,137	867,839,705
事業損失金		50,691,306
事業外収益		
受取利息	8,277	
受取配当金	70,800	
雑収入	24,271,513	24,350,590
事業外費用		
支払利息	0	
雑損失	13,782,218	13,782,218
経常損失金		40,122,934
特別利益		
その他特別利益	9,948,000	9,948,000
特別損失		
固定資産除却損	83,879	83,879
税引前当期損失金		30,258,813
法人税等		1,023,000
当期損失金		31,281,813
当期首繰越剰余金		0
当期未処理損失金		31,281,813

3. 損失処理案

2019 年度損失処理案

(単位：円)

項目	金額
I 当期未処理損失金	31,281,813
II 損失金処理額	
法定準備金取崩額	11,390,735
III 次期繰越損失金	19,891,078

注 記

4. 個別注記表

1. この決算関係書類は、中小企業の会計に関する指針によって作成されています。

2. 重要な会計方針にかかる事項に関する注記

(1) 資産の評価基準及び評価方法は以下のとおりです。

棚卸資産の評価基準及び評価方法

【商品】	書籍・購買	売価還元法による原価法
	食堂（食材）	最終仕入原価法による原価法

(2) 固定資産の減価償却の方法は以下のとおりです。

①有形固定資産	定率法	主な 耐用年数	建物	7年～50年
1998年4月1日以後に取得した建物及び2016年4月1日以後に取得した建物附属設備・構築物については定額法			建物附属設備	3年～18年
			構築物	5年～14年
			器具備品	2年～20年
			車両運搬具	2年～7年
②無形固定資産	定額法	ソフトウェアは利用期間(5年)に基づく定額法		

(3) 引当金の計上基準は下記の通りです。

①貸倒引当金	債権の貸倒により損失に備えるため、一般債権は法人税法に定める一括評価金銭債権に係る繰入率による繰入限度相当額、及び貸倒懸念債権については、回収可能性を検討して回収不能見込額を計上しています
②賞与引当金	職員の賞与の支給に備えるため、支給見込み額の当期負担額を計上しています。
③退職給付引当金	退職給付会計に関する注記に記載しています。
④役員退職給与引当金	役員の退職金の支給に備えるため、役員退職金規定による期末要支給額相当額を計上しています。

(4) その他決算関係書類の作成のための基本となる重要な事項は以下のとおりです。

消費税の会計処理

消費税等の会計処理は、税抜方式を採用しています。

3. 損益計算書に関する注記

(1) 事業外損益の主な内訳は以下のとおりです。

①事業外収入

(単位：円)

受 取 利 息		8,277	預金利息
受 取 配 当 金		70,800	出資配当金
雑 収 入	キャッシュレス還元補助	12,723,825	
	トレイ広告実施収入	3,160,935	
	19年正規新規採用教育プログラム援助	2,200,000	
	DM送付取引先協力金	1,529,956	
	連合前渡手数料	969,690	
	ミールカード利用差額	957,881	
	各種保険事務手数料	800,309	
	学生生活110番払込書作成費用戻し	519,911	
	段ボール等回収手数料	436,890	
	レジ袋協賛	224,400	
	共済加入者申込書作成費用連合補助	86,400	
	貸倒引当金戻入益	53,000	
	買掛金整理益	31,419	
	伝票等売却益	19,856	
	法人税還付金	15,704	
	その他	541,337	

②事業外費用

(単位：円)

雑 損 失	キャッシュレス還元ポイント	12,723,825	
	出資金整理後返還金	742,500	
	商品廃棄ロス	98,484	
	予算外廃材処理費用	19,320	
	消費税精算違算	16,747	
	その他	181,342	

(2) 特別損益の主な内訳は以下のとおりです。

(単位：円)

特 別 利 益	組合員出資金戻入益	9,948,000	
特 別 損 失	固定資産除却損	83,879	

(3) 法人税等には、法人税、住民税が含まれています。

4. 退職給付会計に関する注記

(1) 退職給付債務の計上

職員の退職により支給する退職給付に備えるため、当期末における退職給付債務(簡便法による期末自己都合退職要支給額を採用)及び年金資産の見込額をもとに計算した金額を退職給付引当金として計上しています。

(2) 採用する退職給付制度

正規職員の退職により支給する退職給付にあてるため、退職一時金制度、企業年金基金制度を採用し、定時職員は退職一時金制度のみを採用しています。

(3) 簡便法を適用した制度の、退職給付引当金の期首残高と期末残高の調整表

退職給付引当金の期首残高	86,738,912	円
退職給付費用	7,323,298	円
退職給付の支払額	△4,842,500	円
年金制度への拠出額	△3,164,000	円
他生協への移籍支払額	△13,102,900	円
他生協からの移籍受入額	1,233,450	円
退職給付引当金の期末残高	74,186,260	円

(4) 退職給付債務及び年金資産と退職給付引当金の調整表

積立型制度の退職給付債務	123,313,235	円
年金資産	△49,126,975	円
貸借対照表に計上された負債と資産の純額	74,186,260	円
退職給付引当金	74,186,260	円
貸借対照表に計上された負債と資産の純額	74,186,260	円

(5) 退職給付に関連する損益

簡便法で計算した退職給付費用	7,323,298	円
----------------	-----------	---

(6) 企業年金制度について

このほかに、職員については日生協企業年金基金に加入していますが、複数の事業主による総合設立型基金のため退職給付債務等は計上していません。

尚、複数事業主制度に関する事項は以下の通りです。

①制度全体の積立状況に関する事項

年金時価資産額	42,502,395,024 円	(2020年2月末日)
数理債務	33,726,183,000 円	(2019年3月末日)
差引額	8,776,212,024 円	

②制度全体に占める当生協の掛金拠出割合 (2018年2月分) 0.10770%

③補足説明

数理債務は2019年3月末日時点、年金時価資産額は上記基準日時点の金額を使用しており期間に差が生じています。基準日時点における数理債務は当該期間分増加するものと予想され、それを追加すると差引額は減少します。

なお、2019年3月末日時点の繰越剰余金は、7,691,491,586円となっており、過去勤務債務残高はありません。

5. 関連当事者との取引に関する注記

(単位：円)

種類	法人等の名称	資本金または出資金	議決権割合	取引の内容	取引金額	科目	期末残高
関連法人	大学生協事業連合	2,959,180,000	直接 0.52%	商品仕入	1,758,853,657	前渡金	130,000,000
				業務委託	55,131,960	買掛金	197,051,847
						未払金	1,168,217
						未収金	6,273,449

2019年度 決算関係書類の附属明細書

1. 組合員資本の明細

(単位：円)

区 分	期首残高	当期増加額	当期減少額	期末残高	備考	
出資金	362,017,000	64,481,000	54,043,000	372,455,000		
法定準備金	24,360,000	0	12,969,265	11,390,735		
任意積立金	次期POS導入積立金	15,026,898	0	15,026,898	0	目的使用
当期末処分剰余金	△27,996,163	27,996,163	31,281,813	△31,281,813		
合 計	373,407,735	92,477,163	113,320,976	352,563,922		

2. 有形固定資産及び無形固定資産の明細

(単位：円)

資産の種類	期首 帳簿価額	当期 増加額	当期 減少額	当期 償却額	期末 帳簿価額	減価償却 累計額	期末 取得原価
建物	1,344,095	0	0	200,936	1,143,159	14,609,286	15,752,445
建物付属設備	5,211,602	0	3	1,128,041	4,083,558	44,374,752	48,458,310
構築物	178,755	0	0	21,460	157,295	2,777,885	2,935,180
車両運搬具	21,332	0	1	0	21,331	16,874,466	16,895,797
器具備品	41,687,448	15,102,933	83,875	16,381,582	40,324,924	175,996,189	216,321,113
有形固定資産計	48,443,232	15,102,933	83,879	17,732,019	45,730,267	254,632,578	300,362,845
	期首 帳簿価額	当期 増加額	当期 減少額	当期 償却額	期末 帳簿価額	減価償却 累計額	期末 取得原価
ソフトウェア	4,270,773	0	0	1,439,220	2,831,553	/	
電話加入権	2,986,864	0	0	0	2,986,864		
無形固定資産計	7,257,637	0	0	1,439,220	5,818,417		
合 計	55,700,869	15,102,933	83,879	19,171,239	51,548,684		

3. 関係団体出資金の明細

(単位：円)

出 資 先	期首残高	当期増加額	当期減少額	期末残高
大学生協事業連合	54,060,000	0	0	54,060,000
全国大学生協同組合連合会	15,840,000	0	0	15,840,000
兵庫県生活協同組合連合会	100,000	0	0	100,000
兵庫県の留学生を支える協同基金	1,700,000	0	0	1,700,000
株式会社HATA	15,000	0	0	15,000
大学生協共済連合会	5,900,000	0	0	5,900,000
UCF関西	500,000	0	0	500,000
合 計	78,115,000	0	0	78,115,000

4. 引当金の明細

(単位：円)

区 分	期首残高	当期増加額	当期減少額	期末残高	備考
貸倒引当金(短期)	1,246,000	0	53,000	1,193,000	
賞与引当金	11,264,557	11,370,544	11,264,557	11,370,544	目的使用
役員退職給与引当金	2,065,240	768,000	38,000	2,795,240	
合 計	101,314,709	18,051,994	29,821,659	89,545,044	

5. 事業経費の明細

(単位：円)

科 目	金 額
1. 人件費	
役員報酬	8,460,552
職員給与	131,471,478
定時職員給与	339,111,904
退職給付費用	7,285,298
法定福利費	44,755,426
厚生費	6,804,053
役員退職給与引当金繰入	768,000
賞与引当金繰入	11,370,544
派遣人件費	2,468,313
人件費合計	552,495,568
2. 物件費	
教育文化費	2,980,368
広報費	15,159,743
消耗品費	51,092,252
車両運搬費	7,642,234
施設維持管理費	24,314,376
減価償却費	19,171,239
賃借料	7,299,620
水道光熱費	44,183,322
保険料	1,411,985
委託料	39,802,367
研修採用費	3,264,632
調査研究費	576,602
会議費	1,761,932
諸会費	8,613,101
渉外費	554,341
租税公課	819,823
通信交通費	12,369,323
雑費	19,220,877
事業連合委託費	55,106,000
物件費合計	315,344,137
事業経費合計	867,839,705

事業連合委託費用の負担基準は、前年度供給総剰余実績をもとに阪神事業連合会員生協で按分。

6. 事業の種類ごとの損益の明細及び事業別事業経費明細

事業は供給・利用事業のみのため、事業の種類ごとの損益の明細及び事業別事業経費明細は、損益計算書及び事業経費の明細と同じです。

7. キャッシュ・フロー計算書

間接法

自 2019 年 3 月 1 日 至 2020 年 2 月 29 日

(単位：円)

I. 事業活動によるキャッシュ・フロー	
税引前当期剰余金	△ 30,258,813
減価償却費	19,171,239
貸倒引当金の減少額	△ 53,000
賞与引当金の増加額	105,987
退職給付引当金の減少額	△ 12,552,652
役員退職給与引当金の増加額	730,000
受取利息及び受取配当金	△ 79,077
固定資産除却損	83,879
供給債権の減少額	4,811,588
棚卸資産の減少額	54,436,338
仕入債務の減少額	△ 77,777,106
未払消費税等の増加額	12,381,800
(事業活動) その他	△ 26,803,038
小 計	△ 55,802,855
利息及び配当金の受領額	79,077
法人税等の支払額	△ 1,023,000
事業活動によるキャッシュ・フロー	△ 56,746,778
II. 投資活動によるキャッシュ・フロー	
定期預金の払戻による収入	30,000,000
固定資産の取得による支出	△ 15,102,933
貸付による支出	△ 2,400,000
投資活動によるキャッシュ・フロー	12,497,067
III. 財務活動によるキャッシュ・フロー	
組合員出資金の増加額	10,438,000
財務活動によるキャッシュ・フロー	10,438,000
IV. 現金及び現金同等物の増加額	△ 33,811,711
V. 現金及び現金同等物の期首残高	280,840,297
VI. 現金及び現金同等物の期末残高	247,028,586

(注) 現金及び現金同等物の範囲

(単位：円)

項目	期首	期末
現金及び預金	350,840,297	287,028,586
預入期間が3ヶ月を超える定期預金	△70,000,000	△40,000,000
現金及び現金同等物	280,840,297	247,028,586

8. 主要な事業に関わる資産及び負債の内容その他の決済関係書類の内容を補足する重要な事項

(1) 主な資産の内容

①現金預金の明細

(単位：円)

科目	内 訳	期首残高	期末残高	当期増減額
現金預金	現金	18,708,658	19,593,699	885,041
	当座預金	106,360,912	90,424,922	△15,935,990
	普通預金	155,770,727	137,009,965	△18,760,762
	定期預金	70,000,000	40,000,000	△30,000,000
合 計		350,840,297	287,028,586	△63,811,711

②供給未収金の明細

イ. 内訳

(単位：円)

内 訳	期末残高
神戸大学（校費物品等利用）	69,703,132
神戸大学（校費書籍利用）	9,135,697
組合員（連合受付合宿教習所）	3,502,440
組合員（私費物品等利用）	388,900
組合員（私費書籍利用）	457,341
組合員（大学生協ローン）	242,000
Tuo カード未収金	17,270,770
一般クレジットカード未収金	7,812,324
合 計	108,512,604

ロ. 回収状況

(単位：円)

期首残高	当期発生高	当期回収高	当月残高	回収率
113,324,192	1,310,442,916	1,315,254,504	108,512,604	92.38%

③商品の明細

(単位：円)

科目	内 訳	金 額
商 品	一般商品（物品）	82,262,646
	書 籍	88,230,217
	食 材	4,402,517
	サービス	9,098,943
合 計		183,994,323

④貸付金の明細

(単位：円)

科目	貸付先	期首残高	期末残高	当期増減額
長期貸付金	職員1名	5,400,000	7,800,000	2,400,000

⑤前渡金の明細

(単位：円)

内 訳	金 額
事業連合・商品代金前払い	130,000,000
合 計	130,000,000

⑥立替金の明細

(単位：円)

内 訳	金 額
留学費用	1,285,190
神戸大学	161,947
その他	66,230
合 計	1,513,367

⑦前払費用の明細

(単位：円)

内 訳	金 額
新学期費用	2,293,135
学生委員会	518,230
就職支援関係	110,000
兵協連	38,500
その他	6,600
合 計	2,966,465

⑧未収金の明細

(単位：円)

内 訳	金 額
キャッシュレス還元補填	9,591,960
大学生協事業連合	6,273,449
神戸大学	1,505,037
年度末未収金計上（自販機・共済）	896,000
出向職員費用（親和女子大学生協）	533,707
ICプリペイド入金	280,000
青山商事（DM発送費用）	245,700
就職支援関係	221,100
生協利用券	105,858
大学生協連	41,608
その他	109,393
合 計	19,803,812

⑨差入保証金の明細

(単位：円)

差 入 先	金 額
全国旅行業協会 弁済業務保証金	600,000
全国宅建業保証協会 弁済業務保証金	900,000
日本交通公社 トリップス端末	500,000
同 日本航空委託保証金	1,000,000
同 全日空再委託保証金	1,000,000
日本図書普及株式会社 図書券	20,000
同 図書カード端末機	30,000
合 計	4,050,000

(2) 主な負債の内容

①買掛金の明細

(単位：円)

内 訳	金 額
大学生協事業連合	197,051,847
東海興商株式会社	489,946
ケーオー商会	416,647
トラストマーケティング	120,054
神戸風月堂	109,175
その他	3,897,392
合 計	202,085,061

②未払金の明細

(単位：円)

内 訳	金 額
神戸大学	4,038,747
大学生協事業連合	1,168,217
大阪ガス	990,141
灘郵便局	974,980
コニカミノルタ	557,434
日生協第2年金基金	258,480
エイジス	247,166
ソフトバンクテレコム	244,581
近畿クリーンエイド	231,550
アセットインベントリー	165,000
出資金カタログ返還未請求	164,000
エクソンモービル	112,926
SECOM	103,400
その他	810,021
合 計	10,066,643

③未払法人税等の明細

(単位：円)

内 訳	金 額
県民税	143,000
市民税	880,000
合 計	1,023,000

④未払消費税の明細

(単位：円)

内 訳	金 額
消費税	22,249,200
合 計	22,249,200

⑤未払費用の明細

(単位：円)

内 訳	金 額
職員給与未払費用	10,840,795
その他	248,119
合 計	11,088,914

⑥前受金の明細

(単位：円)

内 訳	金 額
組合員（旅行代金等）	76,014,720
ICプリペイド前受額	24,318,003
新入生・生協ICカード申込	7,896,000
組合員（就職支援関係）	3,120,000
新入生・PC購入	2,308,460
ミールカード新規	2,285,000
新学期冊子協賛	15,000
コーヒーチケット	11,800
合 計	115,968,983

⑦預り金の明細

(単位：円)

内 訳	金 額
未返還組合員出資金	47,950,000
新入生出資金等	12,830,090
組合員（アルバム申込金）	6,336,600
組合員（公務員講座関連）	1,008,240
組合員（下宿敷金家賃等）	930,000
組合員（学生110番）	279,620
未受取ICプリペイド	85,000
留学生家賃保証	24,000
SPI	3,300
出先店預り保険料	500
給与控除預り金	1,294,724
合 計	70,742,074

(3) 比較貸借対照表及び比較損益計算書

① 比較貸借対照表

(単位：円)

資産の部	2018年度	2019年度	負債・資本の部	2018年度	2019年度
(資産の部)			(負債の部)		
流動資産	820,602,267	732,626,157	流動負債	501,656,249	444,594,419
現金	18,708,658	19,593,699	買掛金	279,862,167	202,085,061
当座預金	106,360,912	90,424,922	未払金	12,058,296	10,066,643
普通預金	155,770,727	137,009,965	未払法人税等	1,023,000	1,023,000
定期預金	70,000,000	40,000,000	未払消費税等	9,867,400	22,249,200
供給未収金	84,815,737	91,241,834	未払費用	22,494,120	11,088,914
クレジット等未収金	28,508,455	17,270,770	前受金	96,276,901	115,968,983
商品及び原材料	238,430,661	183,994,323	預り金	68,809,808	70,742,074
前渡金	100,000,000	130,000,000	賞与引当金	11,264,557	11,370,544
立替金	697,863	1,513,367			
前払費用	4,883,515	2,966,465	固定負債	88,804,152	76,981,500
未収金	13,671,739	19,803,812	退職給付引当金	86,738,912	74,186,260
貸倒引当金(短期)	△1,246,000	△1,193,000	役員退職給与引当金	2,065,240	2,795,240
固定資産	143,265,869	141,513,684			
有形固定資産	48,443,232	45,730,267			
建物及び附属設備	66,700,653	64,210,755	負債合計	590,460,401	521,575,919
建物及設備償却累計額	△60,144,956	△58,984,038	(純資産の部)		
構築物	2,935,180	2,935,180	組合員資本	373,407,735	352,563,922
構築物減価償却累計額	△2,756,425	△2,777,885	出資金	362,017,000	372,455,000
車両運搬具	17,745,797	16,895,797	剰余金	11,390,735	△19,891,078
車両運搬具償却累計額	△17,724,465	△16,874,466	法定準備金	24,360,000	11,390,735
器具備品	207,348,533	216,321,113	任意積立金	15,026,898	0
器具備品減価償却累計額	△165,661,085	△175,996,189	当期末処分剰余金	△27,996,163	△31,281,813
無形固定資産	7,257,637	5,818,417	(うち当期剰余金)	(△43,259,428)	(△31,281,813)
ソフトウェア	4,270,773	2,831,553			
電話加入権	2,986,864	2,986,864	純資産合計	373,407,735	352,563,922
その他固定資産	87,565,000	89,965,000			
関係団体出資金	78,115,000	78,115,000			
長期貸付金	5,400,000	7,800,000			
差入保証金	4,050,000	4,050,000			
資産合計	963,868,136	874,139,841	負債・純資産合計	963,868,136	874,139,841

② 比較損益計算書

(単位：円)

勘定科目	2018年実績	2019年予算	2019年実績	対前年増減	対予算増減
供給高	2,449,286,896	2,613,012,000	2,603,782,111	154,495,215	△9,229,889
供給値引	23,036,186	30,291,000	20,029,312	△3,006,874	△10,261,688
純供給高	2,426,250,710	2,582,721,000	2,583,752,799	157,502,089	1,031,799
期首商品棚卸高	228,708,716	0	238,430,661	9,721,945	238,430,661
仕入高	1,762,118,238	0	1,835,501,470	73,383,232	1,835,501,470
期末商品棚卸高	238,430,661	0	183,994,323	△54,436,338	183,994,323
供給剰余金	673,854,417	700,131,000	693,814,991	19,960,574	△6,316,009
利用事業収入					
共済受託手数料収入	17,432,046	17,600,000	17,733,118	301,072	133,118
教育文化事業収入	966,214	930,000	917,133	△49,081	△12,867
供給事業手数料収入	936,387	1,158,000	704,528	△231,859	△453,472
その他手数料収入	103,383,889	128,525,000	103,978,629	594,740	△24,546,371
その他事業収入計	122,718,536	148,213,000	123,333,408	614,872	△24,879,592
事業総剰余金	796,572,953	848,344,000	817,148,399	20,575,446	△31,195,601
役員報酬	8,666,870	9,368,000	8,460,552	△206,318	△907,448
職員給与	130,492,433	135,378,000	131,471,478	979,045	△3,906,522
定時職員給与	337,118,535	338,006,000	339,111,904	1,993,369	1,105,904
退職給付費用	11,768,712	4,440,000	7,285,298	△4,483,414	2,845,298
法定福利費	41,833,269	43,464,000	44,755,426	2,922,157	1,291,426
厚生費	5,613,018	5,869,000	6,804,053	1,191,035	935,053
役員退職給与引当金繰入	480,000	570,000	768,000	288,000	198,000
賞与引当金繰入	11,264,557	9,300,000	11,370,544	105,987	2,070,544
派遣人件費	2,633,488	4,802,000	2,468,313	△165,175	△2,333,687
人件費合計	549,870,882	551,197,000	552,495,568	2,624,686	1,298,568
教育文化費	3,192,637	3,287,000	2,980,368	△212,269	△306,632
広報費	11,276,374	17,850,000	15,159,743	3,883,369	△2,690,257
消耗品費	55,094,132	48,291,000	51,092,252	△4,001,880	2,801,252
物流費	2,170,998	70,000	0	△2,170,998	△70,000
車両運搬費	8,727,082	7,715,000	7,642,234	△1,084,848	△72,766
施設維持管理費	24,136,438	23,763,000	24,314,376	177,938	551,376
減価償却費	18,476,507	18,442,000	19,171,239	694,732	729,239
賃借料	6,176,081	5,099,000	7,299,620	1,123,539	2,200,620
水道光熱費	45,417,054	47,341,000	44,183,322	△1,233,732	△3,157,678
保険料	1,441,370	1,456,000	1,411,985	△29,385	△44,015
委託料	34,612,353	33,725,000	39,802,367	5,190,014	6,077,367
研修採用費	3,355,667	3,539,000	3,264,632	△91,035	△274,368
調査研究費	1,098,866	1,098,000	576,602	△522,264	△521,398
会議費	1,562,695	1,583,000	1,761,932	199,237	178,932
諸会費	8,555,841	8,562,000	8,613,101	57,260	51,101
渉外費	552,098	518,000	554,341	2,243	36,341
租税公課	1,046,804	1,114,000	819,823	△226,981	△294,177
通信交通費	12,148,987	12,090,000	12,369,323	220,336	279,323
雑費	20,274,235	20,911,000	19,220,877	△1,053,358	△1,690,123
事業連合委託費	52,630,121	56,234,000	55,106,000	2,475,879	△1,128,000
物件費合計	311,946,340	312,688,000	315,344,137	3,397,797	2,656,137
事業経費合計	861,817,222	863,885,000	867,839,705	6,022,483	3,954,705
事業剰余金	△65,244,269	△15,541,000	△50,691,306	14,552,963	△35,150,306
事業外収益	10,349,589	15,891,000	24,350,590	14,001,001	8,459,590
事業外費用	1,696,075	0	13,782,218	12,086,143	13,782,218
経常剰余金	△56,590,755	350,000	△40,122,934	16,467,821	△40,472,934
特別利益	15,265,000	0	9,948,000	△5,317,000	9,948,000
特別損失	910,673	0	83,879	△826,794	83,879
税引前当期剰余金	△42,236,428	350,000	△30,258,813	11,977,615	△30,608,813
法人税等	1,023,000	0	1,023,000	0	1,023,000
当期剰余金	△43,259,428	350,000	△31,281,813	11,977,615	△31,631,813
当期首繰越剰余金	△16,109,837	0	0	16,109,837	0
目的積立金取崩額	31,373,102	0	0	△31,373,102	0
当期未処分剰余金	△27,996,163	350,000	△31,281,813	△3,285,650	△31,631,813

参考資料

沿革

年 月	内 容
昭和 32 年	6 月 設立総会
	7 月 県知事認可
	12 月 設立登記
33 年	5 月 姫路支部発足
34 年	9 月 六甲支部焼失
	10 月 書籍部御影に開設
35 年	12 月 六甲支部再建
37 年	11 月 工学支部発足
38 年	4 月 教養部鶴甲に移転
39 年	9 月 教養部本食堂完成文理学部食堂完成
	学舎統合により御影支部廃止
	学舎統合により姫路支部廃止
	10 月 学生会館に書籍部統合移転
41 年	9 月 農学部支部開設
42 年	10 月 医学部支部開設
44 年	12 月 工学部にカフェテリア食堂開設
48 年	4 月 医学部食堂改装
51 年	9 月 六甲支部二階化（一階食堂、二階喫茶・購買書籍）
52 年	2 月 農学部食堂拡張
54 年	3 月 文理学部食堂廃止
	8 月 教養部食堂拡張
55 年	4 月 教育学部購買部拡張
57 年	10 月 工学部喫茶（エコー）開設
	2 月 兵庫県知事登録国内旅行業登録
59 年	3 月 運輸大臣登録一般旅行業代理店登録
	4 月 医療技術短期大学部施設開設
60 年	1 月 医学部書籍・購買部が国内旅行業営業所として登録
	4 月 LANS BOX（文・理・農・自然科学研究科施設）開設
61 年	4 月 CAFELIA（教養部喫茶）改装
	5 月 宅地建物取引業登録
	8 月 自動車運送取扱業登録
62 年	1 月 員外利用許可（神戸大学の校費）
63 年	8 月 MEDICO ATRIUM（医学部施設）開設
平成 2 年	10 月 LOFT 学生会館書籍部に移転
3 年	10 月 滝川記念学会館食堂（教職員用施設）運営受託
5 年	1 月 両替業務の開始認可（平成 10 年 4 月法改訂に伴い廃止）
6 年	8 月 員外利用許可（神戸大学の来訪者）
	9 月 国際文化学部食堂リニューアル
7 年	1 月 阪神・淡路大震災で被災
8 年	4 月 旅行業法の改定に伴い、運輸大臣登録一般旅行業代理店登録を廃業し、旅行業第 3 種登録（海外旅行・国内旅行の手配）
9 年	9 月 国際文化学部購買リニューアル及び LOFT の移転
10 年	4 月 三木記念会館食堂（教職員用施設）運営受託
11 年	6 月 宅地建物取引業で医学部店を支店として登録
12 年	5 月 工学部喫茶室（エコー）屋外テラス拡張（48 席）
	6 月 定款変更の兵庫県知事認可（名称変更、出資一口金額の変更等）
	7 月 神戸大学生協同組合に名称変更
	学生会館食堂廃止、隣接する書籍部拡張（約 80 坪）
13 年	8 月 工学部購買店拡張（約 3 坪）
14 年	11 月 六甲台食堂・喫茶・書籍購買店、新施設移設準備に伴い閉店 仮店舗営業
15 年	1 月 六甲台新施設（アカデミア館）食堂・レストラン・ショップ営業開始

	10月	神戸大学と神戸商船大学の統合に伴い、海事科学部食堂・ショップ営業開始
16年	4月	国立大学法人神戸大学と協定書・業務委託契約書を締結し、神戸大学における福利厚生事業全般を受託
	8月	国際文化学部店、カフェリア、パンショップ改装
17年	8月	工学部店リニューアル
	9月	LANS BOX 店リニューアル
18年	2月	工学部食堂リニューアル
	9月	LANS BOX 店リニューアル 酒類販売業登録
19年	2月	工学部喫茶エコー閉店
	3月	発達科学部店移設・発達科学部食堂ホール改装
	8月	国際文化学部店改装
	12月	国際文化学部食堂・発達科学部食堂厨房改装に伴い閉店 学生会館店全面改装 サービスセンター改装に伴い移転
20年	3月	国際文化学部店舗内ゆうちょ銀行ATM稼働開始
	4月	国際文化学部食堂・サービスセンター・発達科学部食堂営業開始
	8月	国際文化学部店改装
	12月	国際文化学部食堂・カフェリア、パンショップ・発達科学部食堂・学生会館店改装
21年	4月	総務部（組合員サポートデスク）改装
	8月	BELBOX ショップ店舗内ゆうちょ銀行ATM稼働開始
22年	3月	基幹システム・店舗システム変更（大学生協システム）
	8月	医学部店改装
	12月	保健学科店改装
23年	2月	LANSBOX 店改装
	6月	大学生協共済連加入
	8月	大学生協神戸事業連合と大学生協大阪事業連合が併合し、大学生協阪神事業連合となる
	10月	全店舗にて煙草の取扱いを中止
24年	3月	日本生活協同組合連合会脱退
	4月	神戸大学附属図書館学内書籍等運搬業務請負
	6月	平成24年度神戸大学英語外部試験（TOEIC-IP・TOEFL-ITP）実施請負
	9月	LANSBOX 店改装
	12月	瀧川記念会館喫茶コーナー業務委託 パートタイマー・エルダースタッフ就業規則改定
25年	1月	神戸大学職員対象英語外部試験（TOEIC-IP）実施請負
	3月	平成25年度神戸大学英語外部試験（TOEIC-IP・TOEFL-ITP）実施請負
	7月	Microsoft ソフトウェアライセンスメディアインストールキット販売開始
	9月	総務部改装
	10月	神戸大学職員対象英語外部試験（TOEIC-IP）実施請負
26年	2月	神戸大学附属図書館学内書籍等運搬業務請負
	3月	平成26年度神戸大学英語外部試験（TOEIC-IP・TOEFL-ITP）実施請負
	8月	工学部食堂・ショップ耐震工事に伴い一時閉店 神戸大学職員対象英語外部試験（TOEIC-IP）実施請負
	10月	臨時総代会 神戸大学附属中学校店開設承認
27年	1月	工学部食堂・ショップ営業再開
	3月	平成27年度神戸大学英語外部試験（TOEIC-IP・TOEFL-ITP）実施請負
	4月	附属中等教育学校店営業開始
	8月	全学ソフトウェアライセンスサポート業務請負
	10月	入学試験合格者書類発送委託契約書締結（生協資料同封発送）
	11月	学生総合共済全店舗受付業務開始
28年	2月	神戸大学附属図書館学内書籍等運搬業務請負
	3月	カフェリア・パンショップ業態変更に伴う改装 平成28年度神戸大学英語外部試験（TOEIC-IP・TOEFL-ITP）実施請負
	9月	LANSBOX 食堂厨房内ケータリング調理エリア設置 大学生協関西北陸事業連合設立（阪神・京都・北陸の3事業連合合併）
	10月	LANSBOX 食堂2階留学生食事対応開始（食堂名：LANS Vege Dining） 国際文化学部食堂新レーン増設（Wレーン化）

29年	2月	神戸大学附属図書館学内書籍等運搬業務請負 自動販売機設置及び管理に関する入札参加
	3月	自動販売機設置及び管理に関する業務受託 平成29年度神戸大学英語外部試験（TOEIC-IP・TOEFL-ITP）実施請負
	7月	学内可燃ゴミ回収業務受託
	9月	正規職員就労条件を関西北陸事業連合同一化に伴う就業規則変更
	30年	2月
3月		平成30年度神戸大学英語外部試験（TOEIC L&R IP・TOEFL-ITP）実施請負 英語外部試験受験料一部支援制度申請受付業務 神戸大学PC必携化ワーキングオブザバー参加（3月までの全10回に参加）
6月		役員報酬規則・役員の報酬及び退任慰労金支給基準に関する細則を関西北陸事業連合同一化 アカデミア館2階（BELBOX ショップ内）ゆうちょ銀行ATM撤去
8月		大学生協事業連合設立（北海道・東北・東京・東海・関西北陸・九州の6事業連合合併）
11月		学食定期募集開始
31年	2月	バイク取扱（販売・修理等）終了
	3月	平成30年度神戸大学英語外部試験（TOEIC L&R IP・TOEFL-ITP）実施請負
	4月	自賠責保険取扱終了
	9月	神戸親和女子大学生協との「相互協力に関する協定書」を締結
令和元年	10月	「キャッシュレス・消費者還元事業主」認可 正規職員定年後再雇用新制度の導入
	3月	レジ袋有料化